анекдоты

анекдоты

РОГА И КОПЫТА

НЕПРЕРЫВАЕМОЕ ИЗДАНИЕ

Москва—Киев
«НКП»—«Атика»
1994

ББК 84(0)—4
Р58

Составление Л.В.Харчук, А.Ш.Бакиева
Оформление Г.В.Попина
В данном издании использованы иллюстрации
художника Х.Бидструпа по книге
«Херлуф Бидструп. Рисунки» в IV томах. М., Искусство, 1970.

Издание осуществлено при участии
АОЗТ «ФОРМЭКС» и фирмы «CONE-VELES (Кишинев)

Р58 Рога и копыта. — М.: «НКП», 1994.— 480 с., илл.
ISBN 5-900195-05-8

Р $\frac{4702010205-004}{М779(10)-94}$ ББК 84(0)—4

ISBN 5-900195-05-8

© Г.В.Попин. Оформление, 1994
© «НПК», 1994

СЛОВО К ЧИТАТЕЛЮ

Дорогие читатели! Мы, как и обещали, продолжаем наше непрерываемое издание.

Если вы покупаете наши «Рога и копыта», вы, наверное, стали самым остроумным в кругу своих друзей. Еще бы: на все случаи жизни у вас теперь множество вариантов анекдотов.

Ну что ж, предлагаем вам еще один сборник, где вы найдете много-много новых (а, как известно, все новое — это хорошо забытое старое) остроумных и наивных, очень смешных и просто смешных анекдотов. Это снова и Василий Иванович (но в другой интерпретации), и Вовочка, и пресловутый любовный треугольник. Перед вами предстанет также галерея наших генеральных секретарей. «Будущее поколение советских людей будет жить при коммунизме.» Развитой социализм. Перестройка. Все это было. Плохая ли, хорошая, но это наша история. И ее нужно помнить хотя бы для того, чтобы не повторять ошибки прошлых лет. Жизнь стремительно идет вперед и вносит свои коррективы в наш быт. Мы, порой, уже забываем как жили пять — десять лет назад. Вспомните: партсобрания, очереди за туалетной бумагой, талоны на мясо...

Листая эту книгу, вы как бы просматриваете свое недавнее прошлое иногда с улыбкой, иногда с удивлением — неужели все это было с нами?!

А тем временем жизнь продолжается, и кто знает, какие анекдоты сочинит народ о нашем настоящем. Будущее покажет.

По сведениям Американской академии геронтологии все без исключения долгожители на нашей планете утверждают, что смех — это одно из первых условий в достижении столь почтенного возраста. Так давайте смеяться и жить долго-долго.

Составители

✻

Величайшие разочарования и величайшие опасения — вот почва для лучших шуток (Курт Воннегут.)

✻

В кабинет врача входит больной.

— Доктор, я к вам с печенью.

— Прекрасно, давайте ее сюда, я положу ее в холодильник.

✻

— Какие вкусные грибочки,— хвалит муж жену,— откуда взяла рецепт?

— Из какого-то криминального романа.

✻

Мужик приходит к врачу и жалуется на больное место. Врач посмотрел, помазал яйцо зеленкой, что-то написал в карточке и отправил мужика в соседний кабинет. Там врач открыл карточку, прочитал, ухмыльнулся, тоже посмотрел яйца. Намазал зеленкой второе и отправил больного обратно. Мужику стало интересно, что же они там пишут. Он в коридоре раскрыл карточку и прочитал:

— Николай, Христос воскрес!

— Воистину воскрес!

✠

Знаменитому глазному врачу благодарные пациенты в день юбилея подарили огромный макет глаза.

— Хорошо, что я не гинеколог,— сказал врач, принимая подарок.

✠

Самое смешное — это лишь легкое преувеличение того серьезного, что окружает нас в реальной жизни (Чарльз Чаплин.)

✠

Муж прошел обследование. После него жена заходит к врачу:

— Ну как, доктор?

— Плохи дела.

— Он жить будет?

— Приготовьтесь к самому худшему. Он не будет мыть посуду.

✠

Врач с женой проезжают мимо кладбища.

— Видишь, Марыся, эти могилы?

— Вижу.

— Так вот, это я их лечил.

✠

— Доктор, кастрируйте меня.

— Да вы что? Опомнитесь.

— Доктор, пожалуйста, мне очень нужно.

Доктор взял и кастрировал, а потом спрашивает, зачем пациенту это было нужно.

— Понимаете, я собрался жениться, а невеста говорит, что выйдет только за настоящего еврея.

— Так вам нужно было сделать обрезание.
— А разве это не одно и то же?

✻

Едут на подводе мужик и парень. Парень просит:
— Нельзя ли быстрее. Я очень спешу. Прошу Вас, а то я спрыгну.
— А куда ты так спешишь?
— В больницу.
— А! Ну тогда прыгай.

✻

Гангстеры ограбили банк и выбежали с мешками денег на улицу. Главарь спрашивает у гангстера, который стоял на «шухере»:
— Ну, все в порядке?
— В порядке, шеф. Полиция не появилась. Только кто-то угнал наш автомобиль.

✻

Юмор — лучший пестицид. (Владимир Набоков)

✻

Уголовная хроника.
Преследуя хулигана, старшина Никодимов выстрелил в воздух. Но не попал.

✻

Трое подсудимых сидят в камере. Их по очереди уводят на суд. Возвращается первый:
— Пять лет.
Приходит второй:
— Восемь лет.

Приходит третий:

— Вышка. Наверное, вас охранять буду.

Полицейский останавливает автомобиль. Сидящая за рулем дама спрашивает его: «Вы напомните мне правила уличного движения, или мне напомнить вам, что мой племянник — ваш начальник?»

Юмор — это когда боль обращают в смех, а не когда смех причиняет боль. (Джоэл Гудмен)

— Василий Иванович, Гольфстрим замерз.

— Сколько раз тебе говорить, Петька: «Не посылай евреев в разведку!».

Василий Иванович и Петька сидят на берегу реки. Вдруг видят на противоположном берегу двух женщин. Василий Иванович говорит:

— Петька, ты плыви, договорись с ними, а тогда меня позовешь.

Петька переправился, поговорил и пишет на большом листе фанеры Василию Ивановичу: «Обедают».

Василий Иванович — ни с места. К вечеру Петька возвращается:

— Ну чего же ты не приплыл, Василий Иванович?

— Так ты же написал: «Обедают»,— я и не поплыл.

— Ну и дуб же ты, Василий Иванович! Не «обедают», а обе дают.

✻

— Василь Иваныч! Бери тачанку, гони в сельпо. Презервативы импортные привезли...

— Все это, Петька, баловство для молодых. А мне моя гильза от трехдюймовки еще послужит.

✻

Цинизм — это когда рядом с инквизиторским костром лежит книга жалоб. (Збигнев Вайдык)

✻

— Василий Иванович, а ты знаешь, в Африке такая жара, что все люди ходят голые.

— Интересно, Петька, если они все ходят без одежды, как же они отличают мужчин от женщин?

✻

— Василий Иванович! Анка к белым ползет.

— Не стреляй, Петька, это — наше бактериологическое оружие.

✻

Петька трет спину Василию Ивановичу в бане.

— Смотри, Василь Иваныч, майка появилась. А ты говорил, что потерял.

✻

— Василь Иваныч, отгадай загадку. Сидели на пальме три слона, к ним прилетели еще два. Сколько всего слонов получится?

— Петька, а может у них там гнездо?

— Чудак ты, Василий Иванович! Они же в норах живут.

Львиная грива становится признаком заячьей индивидуальности. (Збигнев Вайдык)

Велел Василий Иванович Петьке написать объявление, что во вторник будет политучеба. Петька его спрашивает:

— А как писать «вторник» или «вторнек?»

— Не знаю, Петька, посмотри в словаре.

На следующий день Василий Иванович видит объявление: «Днем раньше среды, будет политучеба».

Он спрашивает у Петьки:

— Ты что, слово «вторник» в словаре не нашел?

— Нет, Василь Иваныч! Там на «Ф» только «флаг» и «фуфайка».

— Ну и ноги у тебя грязные, Василий Иванович, даже грязнее моих.

— Да я, Петька, постарше тебя буду.

Василий Иванович с Петькой, убегая от белых, спрятались в колодец. Белый офицер заглядывает в колодец и кричит:

— Есть тут кто?

Василий Иванович с Петькой вторят эхом:

— Есть тут кто...

— Что, нет никого?

— Что, нет никого...

— Может гранату кинуть?
— А на хрена, раз никого нет?

Василий Иванович и Петька оказались на необитаемом острове. Кругом в изобилии дичь, птица, рыба, но ни ружья, ни удочки нет, и спать пришлось лечь голодными.

Утром Василий Иванович проснулся и видит, что Петька жарит дикую утку.

— Чем ты ее убил?
— Бумерангом.
— Ну смотри, Петька, если еще тронешь мои носки, то я с твоим галстуком на медведя пойду.

— Василий Иванович! Американцы на Луне высадились.
— Ишь, куда мы их загнали!

Чтобы делать добро, всегда мало времени, а чтобы исправлять зло — еще меньше. (Збигнев Вайдык)

Петька изучает древнюю историю.

— Василь Иваныч! Как это понимать: «Патриции пригласили гетер и устроили оргию»? Что такое оргия?
— Да, пьянка...
— А кто такие гетеры?
— Б...
— Ну, а патриции, кто такие?
— А это, Петька, опечатка. Не патриции, а партийцы.

✻

Петька с Василием Ивановичем пьют водку. Подходит Фурманов.

— О, ребята, водка! Давайте я третьим буду.

— Нет, ты будешь четвертым. Третьего мы уже послали.

✻

Мудрый считает, что он ничего не знает, и глупый считает, что мудрый ничего не знает. (Збигнев Вайдык)

✻

Через расположение белых едет телега. На ней — крестьянка. Белые ее задерживают, но после объяснений отпускают. Телега прибывает в расположение красных, подъезжает к штабу. Выходит Фурманов. Крестьянка снимает одежду.

— Петька,— восхищенно восклицает Фурманов.— Ну, молодец. Ну, замаскировался.

— Я-то что. Распрягите Василия Ивановича.

✻

— Не приняли меня в университет, Василий Иванович. На истории срезался. Меня спросили, кто такой — Цезарь, а я сказал, что — жеребец из пятого эскадрона.

— Моя вина, Петька. Когда тебя не было, я его в седьмой перевел.

✻

В музее революции экскурсовод показывает скелет Чапаева.

— А это что за маленький скелетик рядом?

— Это — Василий Иванович в детстве.

Василий Иванович построил дивизию и спрашивает:
— Скажите, птицам деньги нужны?
— Да нет, Василий Иванович.
— Так вот, орлы! Я всю вашу зарплату пропил.

Чапаев попал в плен. Три дня его пытали, так ничего и не добились. Бросили в камеру, а сами смотрят в глазок. Сидит Чапаев на полу и бьется головой о стену:
— Проклятый склероз. Так ведь и расстрелять могут.

Сложнее всего избавиться от утраченных иллюзий. (Збигнев Вайдык)

Построил Чапаев дивизию и спрашивает:
— Кто вчера пил?
Все молчат. Боятся на него взглянуть.
— Кто вчера пил?
Молчание.
— Последний раз спрашиваю, кто вчера пил?
Петька решил все взять на себя.
— Я, Василий Иванович!
— Так. Всем продолжать занятия, Петька, пошли опохмеляться.

Поехал Василий Иванович экзамены в академию сдавать. Через некоторое время возвращается. Петька спрашивает:

— Ну как, поступил?

— Нет, Петька. Задали мне задачу — сколько будет ноль пять плюс ноль пять. Нутром чувствую, что литр, а математически доказать не могу.

Военное искусство заключается в том, чтобы не воевать. (Збигнев Вайдык)

Петька достал свежего пива и предложил Чапаеву побаловаться пивком. Но к нему же нужно рыбку! Петька вспомнил, что на одном из домов видел связку сушеной воблы и предложил пойти снять. Только Петька стал отвязывать веревку, как из дома выходит Фурманов:

— Вы что здесь делаете?

— Да вот гирлянду вешаем к 7 ноября.

— Так еще рано.

Чапаев:

— Вот и я говорю, рано. Снимай, Петька, время придет — повесим.

— Василий Иванович, тебя в штабе птицей назвали!

— Наверное, соколом, Петька?

— Нет.

— Ну тогда — орлом?

— Нет, Василий Иванович! Вроде такая птица, что сидит и что-то долбит.

— Неужели дятлом?

— Нет. Раздолбаем.

Идет субботник. Ленин выходит на балкон:
— Товарищи! Субботник отменяется. Я кепку потерял.

Популярность — это когда много друзей, а слава — это когда много врагов. (Збигнев Вайдык)

Письмо Брежневу.
«Уважаемый Леонид Ильич! До нас дошли слухи, будто бы до вас дошли слухи, будто бы в Одессе плохо с мясом. Не верьте слухам, Леонид Ильич! С мясом в Одессе — хорошо, без мяса в Одессе — плохо!».

Можно сколько угодно жаловаться на трудности, главное — не вспоминать фамилии тех, кто их создает.

Семнадцатый год. Октябрь. Смольный.
— Товарищ Троцкий,— спрашивает матрос,— каким снарядом «Авроре» по «Зимнему» стрелять?
— Холостым, батенька, холостым... Еще и для гражданской шрапнельку сэкономим!

В аду переизбирают секретаря парторганизации.
Предложили одного волосатого, бородатого. Он дает себе самоотвод:

— Не гожусь для текущего момента. Всю жизнь прожил за границей, жена у меня — дворянского происхождения и, вообще, я — еврей.

Из задних рядов голос:

— Имя, назовите имя!

— Маркс, Карл Маркс.

✻

— Ну что, Владимир Ильич? По рублику?

— По рублику, Феликс Эдмундович, и обязательно по рваненькому. Только Троцкого-проститутку не возьмем, и Надежду Константиновну — кристальной души человек.

✻

Долой атрибуты буржуазии! — провозгласила Советская власть, и с полок магазинов исчезли остатки продуктов.

✻

Прежде всего человек перестает верить себе, потом — друзьям и, наконец, врагам. (Збигнев Вайдык)

✻

Сидел Горбачев с удочкой в Форосе и поймал Золотую рыбку.

— Отпусти меня, Миша. Любое желание исполню.

— Не хочу быть президентом, хочу быть царем.

— Будь по-твоему. Утром будешь царем.

Ночью Михаила Сергеевича с супругой и детьми в доме Ипатьева будят чекисты:

— Граждане Романовы, вставайте. Пора в подвал, фотографироваться.

Симпатия

Тодор Живков спрашивает:

— Кто стоит первым в списках миллионеров Болгарии?

— Ваш сын.

— Вот дети пошли. Значит, он экономил деньги, которые я ему давал на карманные расходы.

Узнав о награждении старых коммунистов нагрудными значками «50 лет в партии», Пронькин удивился: «Не пойму, за что же их награждают? Они же сами говорят, что Сталин умных и честных расстреливал».

Демагогом мы обычно называем человека, который категорически отказывается разделить наши предрассудки. (Арнольд Люнгдаль)

Сидит голодный «совок» у радио. Оттуда раздается:

— Говорит радио «Свобода». В Москве сейчас 12 часов дня, а в Америке — полночь...

— Боже мой, позже нас просыпаются, а как сытно живут!

Брежнев, желая узнать благосостояние подданных, переоделся и пошел в люди. Увидал мальчугана, жующего бутерброд с икрой.

— Где твой папа?

— Уехал на работу на новой машине.

— А мама?

— Уехала на рынок на старой ма́шине.

— А дома кто?
— Бабушка, смотрит цветной телевизор.
— Вот видишь, мальчик, это я для вас все сделал!
— Бабушка! Дядя Изя из Америки приехал!

Бог похож на полицейского: его никогда нет там, где он больше всего нужен. (Арнольд Люнгдаль)

В Москве для иностранцев открыли публичный дом. Проходит некоторое время, а заведение не приносит дохода. Поинтересовались, в чем дело.
— А как у вас обстоит дело с кадрами?
— Что вы, все кадры проверены, с дореволюционным партийным стажем.

На Красной площади.
— Для чего эта стена, папа?
— Чтобы разбойники не перелезли.
— Оттуда?

Надпись на мавзолее:
«Здесь с 1953 по 1956 г. И.В.Сталин скрывался от временного правительства».

Заснувшему в автобусе наступили на ногу. Не успев проснуться, он зааплодировал.

✻

Ленин сказал: «Построим социализм и — никаких гвоздей!»

Социализм построили, и гвоздей не стало.

✻

В магазине.

— Дайте мне руководящую селедку.

— Какую-такую руководящую?

— А вон ту — толстую, жирную, без головы.

✻

Молчание наших врагов красноречивее хвалы наших друзей. (Арнольд Люнгдаль)

✻

В кабинет Владимира Ильича в Смольном вносят цветочный горшок.

— Как называется это растение, товарищ? — заинтересованно спрашивает Ленин.

— Герань.

— Герань...— задумчиво повторяет вождь пролетариата, выдергивает цветок с корнями и бросает в угол.— А землю,— приказывает он,— отдайте крестьянам!

✻

Матрос Железняк врывается в здание Верховного Совета, водружает на балкон станковый пулемет и кричит в зал:

— А ну, кто здесь Ельцин?!

Растерянные депутаты показывают.

— Борис Николаевич, браток! — радостно кричит матрос и берется за рукоятку «Максима».— А ну-ка, пригнись!

Еврей пришел устраиваться на работу. В отделе кадров спрашивает:

— У вас евреи работают?

— Работают,— отвечают ему.

Он разворачивается и уходит. Приходит в следующую организацию.

— У вас евреи работают?

— Не работают,— отвечают ему.

Устраивается на работу. Проходит день, второй, третий... Еврей сидит сложа руки. К нему подходит начальник:

— Вы почему не работаете?

— Так ведь, когда я устраивался, мне сказали, что евреи у вас не работают.

Люди тратят время на то, чтобы делать деньги, тогда как им надо тратить деньги на то, чтобы делать время. (Арне Хирдман)

Советские евреи делятся на храбрых и отчаянных. Первые уезжают, вторые остаются.

Разговор двух начальников отделов кадров.

— Слушай, а вы евреев на работу берете?

— Теперь берем.

— А где вы их берете?

— Рабинович, почему у вас такой изможденный вид? На вас лица нет.

— Да понимаете, пришел на ипподром, полно народу. У меня развязался шнурок на ботинке. Я нагнулся, чтобы его завязать, и вдруг кто-то положил мне на спину седло.

— Ну и что?

— Пришел третьим.

— Лучше поздно, чем никогда! — сказал старый еврей, положив голову на рельсы и глядя вслед уходящему поезду.

Любовь к самому себе хороша тем, что у нее нет соперников. (Р.Р.Эклунд)

Идет экскурсия туристов по раю. Видят, сидит старая еврейка, вяжет носки. Они с большим почтением говорят ей:

— Вы — такая знаменитая! Вы — самая великая женщина в истории! Вы родили такого сына! Вы понимаете, для нас Иисус Христос...

— Да, да. Но если бы вы знали, как мы с мужем хотели девочку?

У еврея спрашивают:

— Почему вас называют маланцами?

— Ну, как почему? Когда нас было много — нас называли большевиками, а когда нас стало мало, нас стали называть маланцами.

✻

Человек, у которого нет чувства юмора, недостоин того, чтобы его воспринимали всерьез. (Сигфрид Линдстрем)

✻

Дед с внучкой Машенькой жил в лесу. Прилетел Змей-Горыныч:

— Готовь, дед, внучку, вечером прилечу и унесу ее себе в жены.

Сидит дед, пригорюнился. Идут три армянина.

— Чего дед, пригорюнился?

Рассказал дед свою историю.

— Не бойся, дед. Пусть прилетает.

Прилетел Змей-Горыныч и в хату. Час проходит, два — никто не выходит. Решил дед посмотреть, в чем там дело. Заглядывает, а в хате армяне гладят Змея-Горыныча, целуют и приговаривают:

— Дурачок ты наш трехголовенький, имел бы ты не три головы, а три попы, давно бы уже дома был.

✻

Мать с дочерью приехали туристами в Шотландию. На улице дочка то и дело крутит головой, бросая взгляды на проходящих мужчин.

— Прошу тебя! — восклицает мать.— Не заглядывайся на каждую юбку!

✻

Встретились трое у винного магазина. Скинулись, взяли бутылку. Зашли в подворотню, решили выпить за знакомство.

— Вася,— представляется один.

— Авас,— представляется другой и поясняет,— по-русски тоже Вася.

— Акоп,— представляется третий,— а по-русски... по-русски...

— Траншей,— помогает ему Вася.

✣

Трагедия человечества состоит в том, что глупцы всегда слишком самоуверенны, а умники полны сомнений. (Харри Иллингтон, США)

✣

Абрам встречает Мойшу:

— Послушай, ты мог бы дать другу взаймы тысячу рублей?

— Мог бы. Но у меня нет друзей.

✣

Едет секретарь обкома партии по городу на черной «Волге» с номером «00-01». Навстречу ему другая «Волга» с номером «00-00». Останавливает ее секретарь и спрашивает водителя:

— Ты кто такой, где работаешь?

— Крановщик я, зовут Гиви. В пивном баре кран открываю.

— А кто я такой, знаешь?

— Нет, но судя по номеру, ты тоже неплохо устроился!

✣

Два одессита втащили большой ящик с фруктами в вагон поезда и громко попросили проводника разбудить их, если кто-нибудь заметит, что из ящика выползла ядовитая змея. Купе вскоре опустело, друзья с комфортом устроились.

Проснулись ночью от стуков и ворчаний сменного проводника, который с длинной кочергой и фонарем возился под нижними полками.

— Что случилось, начальник? Какая это станция?

— Какие-то идиоты сели в наш вагон с ядовитыми змеями. Все пассажиры перешли в другие вагоны, а наш отцепили от поезда.

*

Англичанин угощает сигаретой в поезде шотландца и просить дать ему прикурить.

— Я сразу понял,— сказал шотландец,— что вы угостили меня сигаретой не бескорыстно.

*

При дорожной катастрофе вся вина за происшедшее, как правило, возлагается на оставшихся в живых. При политических катастрофах — наоборот. (Харри Иллингтон, США)

*

Габровец пришел в баню и поинтересовался:

— Сколько стоит принять ванну?

— Два лева.

— Тогда наполните ее до половины, вот вам один лев.

*

Рабинович звонит по телефону:

— Алло! Это база?

— Да, это база.

— А кто директор?

— Иванов.

— Я так и не понял. Это что — военная база?

✻

Одного габровца спросили:
— Почему вы так широко шагаете?
— Берегу сапоги,— ответил он.

✻

Диктатура — это когда даже язык искусства приходится держать за зубами. (Эжен Восарат, Швейцария)

✻

— Два взрослых билета и один детский! — сказал кассиру габровец.
— Ваш сын — взрослый, в брюках ходит! — возмутился кассир.
— Тогда я возьму взрослый билет для моего сына и детский для моей жены, сам видишь, она носит шорты,— не растерялся габровец.

✻

Разговор двух шотландцев.
— Ты слышал, Смит поссорился со своей женой?
— И что же они не поделили?
— Он купил подержанную надгробную плиту и потребовал, чтобы жена сменила имя.

✻

По окончании отпуска в горах, три англичанина и шотландец взяли такси. Машина резво бежала по извилистой дороге с гор в долину. Вдруг шофер закричал:
— Я не могу остановить машину. Отказали тормоза. Англичане молча закурили. Шотландец закричал на шофера:

— Если уж вы не можете остановить машину, так выключите хотя бы счетчик!

✻

— Почему чукчи не едят шоколадные конфеты?
— У них от фольги — изжога.

✻

— Ваша статья о женщине, которая потерялась в горах и ничего не еда сорок дней, вызвала необычный интерес у читателей.
— Неужели?
— Да, мы получили уже около сотни запросов от холостых шотландцев, мечтающих жениться на ней.

✻

Воспитывать ребенка по книге — это прекрасно. Жаль только, что для каждого ребенка нужна особая книга.

✻

— Сколько ты даешь своему сыну на карманные расходы?
— Один шиллинг в неделю,— отвечает шотландец.
— Это много!
— Да, но он опускает его в автоматический газовый счетчик, думая, что это — копилка!

✻

Хозяйка зовет своего негра-раба и говорит ему:
— Сэм, у тебя такие большие руки.
— Да, мэм.
— И сам ты такой большой, а член у тебя большой?

— Да, мэм. Восемь сантиметров.
— Всего-то?
— В диаметре, мэм.

✻

Во Франции маленькая девочка спрашивает у матери.
— Мама, что такое любовь?
— Доченька, это все русские придумали, чтобы денег не платить.

✻

Люди, имеющие большие деньги, либо охраняются полицией, либо разыскиваются ею.

✻

— Стыдно мне,— говорит Рабинович своей жене,— ой, стыдно.
— В чем же дело? — спрашивает она.
— Абрам уже третий раз приглашает меня на похороны жены, а я не смог ни разу пригласить его.

✻

У Рабиновича спросили, как ему удалось, торгуя газированной водой, построить себе дачу.
— Если государство умудрилось на простой воде построить гигантские электростанции, то почему нельзя на газированной воде построить себе дачу?

✻

Штирлиц шел по улице. На деревьях виднелись набухшие почки. «Опять Мюллер зверствует»,— подумал Штирлиц.

✻

Штирлиц ударил наотмашь. Отмашь отбивался как мог. А Мог был крепкий парень.

✻

Борман ехал на машине со скоростью восемьдесят километров в час, а рядом бежал Штирлиц и делал вид, что прогуливается.

✻

Штирлиц родился в январе, но свой день рождения всегда отмечал первого мая, чтобы показать свою солидарность с международным рабочим классом.

✻

Самое большое удовольствие для скряги — отказать себе в том, что стоит денег.

✻

— Как вас зовут? — спросил Штирлиц свою новую радистку.

— Катя.

— Катюша, значит! Хорошее имя, чисто русское. А меня — Штирлиц.

✻

Штирлиц сидел у себя дома у камина и курил трубку. На его коленях лежал томик Сталина, открытый на 57-й странице. Штирлиц, для конспирации, делал вид, что читает. Никто не должен знать, что он погружен в раздумья.

✠

Мюллер вызвал Штирлица и сказал:

— Штирлиц, а профессор Плейшнер, оказывается, ваш уполномоченный.

Штирлиц задумался: откуда он упал и почему намоченный.

✠

Штирлиц увидел пастора Шлага и подумал:

«Молодец, все-таки решился на побег». Но тут побег подломился, и пастор упал с дерева.

✠

Штирлиц пришел домой очень усталый, сел и уронил голову на стол. Кэт в ужасе закричала. Это была голова Холтофа.

✠

Да, живу в бочке! Зато на меня никто не катит!
(Ответ Диогена случайному прохожему)

✠

Кэт подошла к зеркалу и увидела на шее пятно. «Засос»,— подумала Кэт, вспомнив, как вчера Штирлиц дал ей по шее за то, что она передала «СОС» открытым текстом.

✠

Штирлиц достал штопор и стал тыкать им в пробку. Пробка у дверей пивной стала быстро рассасываться.

✠

В своем кругу даже круглый дурак — на месте. (Геометрическая аксиома)

✠

Штирлиц ел картошку в мундире. Война закончилась, и он не боялся его испачкать.

✠

— Папа, я решил жениться.

— Хорошо, сынок. Но учти. Семья заменяет все. Поэтому прежде, чем ее завести, подумай, что тебе важней: все или семья.

✠

В театре оперетты отмечали юбилей известного певца.

— Конечно, Ваш голос уже не тот, что раньше,— сказал в своей речи директор,— но своей игрой Вы по-прежнему доставляете наслаждение зрителям.

— Нет, как вам это нравится! — возмущался юбиляр, обращаясь к своей давней партнерше.— Это мой-то голос не тот, что раньше!

— Ерунда,— успокаивала его почтенная актриса. Вы всегда пели так, как сейчас!

✠

Врач:

— Вы же в нашем санатории лечились в прошлом году, обещали перестать пить и стать другим человеком.

Больной:

— Я и стал другим человеком, но он тоже начал пить.

✠

— Как Вы можете просить столько за канарейку, которая совсем не поет!

— Ну и что? Зато она сочиняет!

✠

Прежде чем поднять человека на смех, не мешает выяснить его весовую категорию. (Шутка сиракузских сатириков)

✠

Хрущев осматривает знаменитую выставку абстрактных картин в Манеже.

— Что за дурацкий квадрат, окруженный красными точками?

— Это советский завод со спешащими на работу трудящимися.

— А это что за дерюга, измазанная зеленым и желтым?

— Это колхоз, в котором созревает кукуруза.

— А это что еще за зеленая Валька?

— Это «Обнаженная» Фалька.

— Убрать немедленно! А это что еще за ж... с ушами?

— Это... это... зеркало, Никита Сергеевич...

✠

Прилетели американцы на Марс:

— Вот здесь будет военная база, здесь аэродром...

Вдруг вылезает из норы марсианин:

— Ничего, ребята, у вас не выйдет.

— Почему?

— А тут уже прилетал один — коротенький такой, лысый,— так он сказал, что все пойдет под кукурузу.

✻

Хрущев обратился к Кеннеди с просьбой продать СССР зерно.

Кеннеди продал, но спросил: «А когда вы распространите коммунизм по всей Земле — где тогда хлеб покупать будете?»

✻

Чем бы дитя ни тешилось, лишь бы водку не распивало на проезжей части дороги. (Из учебника «Педагогика акселератов»)

✻

— Что это: маленькая, зелененькая, хрустит, а не деньги?

— Новая трехрублевая ассигнация.

✻

Жена мужу в постели:

— Что ты вертишься, как спутник?

— А ты что лежишь, как облигация?

✻

— Какие деньги лучше, старые или новые?

— Конечно, новые. Раньше на десять рублей можно было прожить день, а теперь — два.

✻

Армянское радио:

— Что можно было купить за одну копейку до денежной реформы?

— Ничего. Ноль!

— А после реформы?
— В десять раз больше.

Право каждого — иметь свое тайное мнение. (Светская шутка диктаторов)

Сын председателя колхоза спрашивает отца:
— Папа, что это — кукуруза? Ты только о ней и говоришь...
— Ой, сынок, кукуруза — страшное дело: ее не посадишь — тебя посадят, ее не уберешь — тебя уберут...

После деловой встречи Хрущев и Кеннеди обмениваются подарками.
Кеннеди говорит:
— Я решил преподнести вам миниатюрную атомную бомбу, но она настоящая и требует бережного отношения: при взрыве может вызвать опустошительные разрушения.
— А я,— отвечает Хрущев,— хочу подарить вам министра сельского хозяйства. С ним тоже нужно быть очень осторожным: если вы решите его использовать, то опустошительная сила будет тотальной!..

Армянское радио:
— Есть ли в СССР трущобы?
— Нет, только хрущобы.

Выкурил

✻

— Можно ли прожить на 300 рублей в месяц?
— Можно, если деньги новые.

✻

В неуязвимых так и хочется что-нибудь швырнуть.

✻

Американского туриста по возвращении из СССР спросили, способный ли народ русские? Тот ответил:
— Очень. Особенно в математике. В каждом городе, на каждом заборе написаны X, Y и еще какое-то неизвестное.

✻

Объявили конкурс на лучшую мебель для малогабаритной квартиры. Первое место занял ночной горшок с ручкой внутрь.

✻

Армянское радио:
— Что представлял собой Всесоюзный съезд колхозников в Москве?
— Десять дней, которые потрясли «Детский мир».

✻

Югославы в Москве.
— Что за очередь?
— Масло дают.
— Ну, у нас пока только продают. А там что за шум?

— Выбросили обувь.
— Ну, такую у нас тоже выбрасывают.

*

В магазине:
— У вас масло есть?
— Нет.
— А молоко?
— Тоже нет.
— Уу-у-у-уу!
— Что это вы?
— Глушу «Голос Америки».

*

Чем лучше формы, тем дороже обходится их содержание.

*

Индийский премьер Неру в Москве. Глядит утром в окно.

6.00—7.00. Толпы в ватниках и кепках штурмуют трамваи и троллейбусы. Неру: «Кто это?»

— Это наши рабочие, хозяева страны.

7.00—8.00. Толпы в пальто, пиджаках и шляпах тоже рвутся в городской транспорт. Неру: «Кто это?»

— Это наши служащие.

9.00—10.00. Поехали лимузины... Неру «А это кто?»

— Это слуги народа.

*

Вечером на одной из центральных улиц Москвы, среди домов с коммунальными квартирами, турист говорит гиду: «У вас совсем не экономят электричество. По одному этому уже видно, как вы богаты. Когда я

вечером сижу у себя в кабинете, то в столовой, гостиной, спальне и кухне свет погашен, а у вас все окна светятся!..»

*

Женившиеся на царевнах в дураках больше не числятся.

*

Иностранный турист вынул из кармана миниатюрный транзистор.

— Подумаешь,— говорит ему советский гражданин,— у нас такие тоже есть... А что это такое?

*

— Почему не производили чистку партии после XX съезда?

— Чтобы не засорять ряды беспартийных.

*

Нет повести печальнее на свете,
Чем повесть о Центральном Комитете.

*

На собеседовании перед приемом в партию:

— Если бы у тебя было два дома, ты бы отдал один государству?

— Конечно.

— А если бы были две машины, отдал бы одну?

— Отдал бы.

— А из двух рубашек одну отдал бы?

— Нет. Рубашки-то у меня уже есть!

✻

Армянское радио:
— Что такое культпросвет?
— Это просвет между двумя «культами», которого, впрочем, может и не быть.

✻

Прошлое и настоящее СССР: в прошлом — культ личности, сейчас — культ без личности.

✻

До победы коммунизма главный вопрос: «Кто кого?» После победы — «Кого куда?»

✻

Не важно, что несешь, главное, как преподносишь.

✻

Английский миллиардер приехал в СССР, скупил все товары в ГУМе и объявил бесплатную раздачу товаров. Произошла свалка, были убитые и раненые. Его спрашивают: «Зачем вам это было нужно?»
— Хотел увидеть коммунизм воочию: распределил по потребностям.

✻

Армянское радио:
— Когда наступит коммунизм?
— Когда кончится хрущевское изобилие.

✻

— Почему Лужники так часто закрыты?
— Там Хрущев тренируется.
— В каком виде спорта?
— В беге.
— Зачем?
— Чтобы догнать и перегнать Америку.

✻

Даже когда делишь шкуру неубитого медведя, думаешь о своей.

✻

На классном часе в школе. Учительница рассказывает:
— В США все плохо: дети роются в мусорниках. Мы уже перегнали США в космосе и скоро догоним на земле тоже.
Девочка:
— А когда мы их догоним на земле, нам тоже разрешат рыться в мусорниках?

✻

На шоссе плакат «Догоним и перегоним Америку!» Чуть дальше выставлен щит ГАИ с надписью «Не уверен — не обгоняй!»

✻

Армянское радио:
— Какой пожар повсюду занимается, а разгореться не может?
— Пожар мировой социалистической революции.

✻

Директор завода по производству колючей проволоки выступает перед учениками техучилищ, агитируя их идти работать на его завод:

— Наш завод за все время работы изготовил столько колючей проволоки, что ею можно опутать всю страну! А в новой пятилетке мы произведем столько колючей проволоки, что ею можно будет опутать всю Землю!

✻

В любви все средства хороши, кроме безналичных! (Заповедь французских путан)

✻

Армянское радио:

— Какая разница между советским и американским карликом?

— Советский на голову выше.

✻

— Эти духи, наверно, импортные — с загнивающего Запада?

— Да, он загнивает, но какой запах!

✻

Видный американский экономист посетил СССР. Его спрашивают:

— Ваше мнение о планах СССР обогнать США.

Американец долго отмалчивался, но потом все же сказал:

— Для этого нужны три условия: первое — чтобы вы развивались так, как планируете, второе — чтобы США развивались так, как вы предполагаете, и

третье — чтобы вы подсчитывали так, как вы подсчитываете.

*

Иному достаточно повернуться ко всему спиной, чтобы считать себя впереди. (Трюизм первых олимпионików)

*

После лекции на тему «Когда можно будет проводить отдых на Луне?» лектору задали вопрос: «А когда можно будет проводить отдых в Швейцарии?»

*

— У нас полная свобода,— говорит американец,— я могу выйти к Белому Дому и кричать: «Долой Эйзенхауэра!»

— Подумаешь,— говорит русский.— Я тоже могу выйти на Красную площадь и кричать: «Долой Эйзенхауэра!»

*

Сталина после выноса из мавзолея похоронили рядом с Дзержинским. Дзержинский поинтересовался:

— Ты сюда на время или насовсем?

Сталин:

— Не знаю, подожду до XXIII съезда. Я же член партии: куда она прикажет, туда и лягу.

*

После переименования Сталинграда в Волгоград пришла телеграмма с того света: «Москва Кремль ЦК Решения XXII съезда одобряю Иосиф Волгоградский».

*

Хрущев и Булганин летят в самолете.

Булганин:

— Брошу в окно сторублевку: кто-то найдет, порадуется.

Хрущев:

— Брошу-ка я целую тысячу по десятке — многих порадую!

Пилот:

— Сбросил бы я вас, хлопцы, обоих вниз — весь мир бы порадовал!

*

Армянское радио:

— Что сделал для Ленина XXII съезд?

— Выселил плохого соседа и увеличил жилплощадь.

*

Если человеку открыть глаза, ему уже трудно закрыть рот. (Из невысказанных мыслей Талейрана)

*

После доклада Хрущева на XX съезде ему кто-то крикнул из зала: «А почему вы молчали?

Хрущев:

— Это кто спросил? (Молчание.) Кто спросил? (Молчание.) Молчите? Вот потому-то и молчали!

*

На XX съезде Хрущев перед своей исторической речью вдруг куда-то исчез, но через несколько минут появился и пошел к трибуне. Его спросили: «Где вы были, товарищ Хрущев?»

— В мавзолей заглянул — пощупал у Сталина пульс на всякий случай!

*

Мало питаться иллюзиями, надо еще не переедать! (Свазилендский диетолог Э.Совтар)

*

Как изменились времена за одну пятилетку!

В 1952 году кто-то сказал, что Сталин дурак, и его в тот же день расстреляли. А недавно другой парень сказал, что Хрущев дурак, так ему дали восемь лет за разглашение государственной тайны!

*

Армянское радио обхъявило конкурс на самое глупое лицо. Жюри решило присудить первую премию Н.С.Хрущеву, но тот отказался ее принять.

— Но вы же выиграли!

— Но я же не играл!

*

Приехал Хрущев в колхоз и провалился в силосную яму. Один колхозник вытащил его.

Хрущев:

— Только не говори никому, что я туда упал.

— И вы, Никита Сергеевич, никому не говорите, что я вас вытащил.

*

Армянское радио:

— Какая разница между Хрущевым и ракетой-носителем?

— Ракета-носитель сперва поднимается вверх, а затем разгоняет спутники, а Хрущев сперва разгоняет спутников, а потом поднимается вверх.

И в вилянии хвостом можно проявить размах.

— Кто такой Хрущев?
— Мелкий общественный деятель времен Аркадия Райкина.

— Как ликвидировать культ личности Сталина?
— Убрать Сталина из мавзолея и положить туда Хрущева.

Армянское радио:
— За что Нину Хрущеву выселяют из Москвы?
— За то, что кабана в центре города держит.

— Что будет, когда умрет Хрущев?
— Кончится изобилие и начнется нормальная жизнь.

— Почему Хрущев требует разводить свиней, а не овец?
— Потому, что овцы политически несознательны: до сих пор блеют: «Бее-рия, бее-рия», а свиньи все как

одна поддерживают партию и правительство: «Хрю-щев, хрю-щев...»

Меньше всего могут оценить нас те, кому мы дороги.

Хрущев решил установить три премии своего имени за лучший анекдот о нем: 10 лет; 5 — и две поощрительные по одному году заключения.

Задержали анекдотчика, привели к Хрущеву.

— Какая мебель! Какая обстановка! Какие ковры! — восхищается анекдотчик. А Хрущев говорит:

— Скоро у всех в нашей стране будет такое!

— Ну, нет, одно из двух: или вы будете рассказывать анекдоты, или я!

Ехали Эйзенхауэр и Хрущев по автостраде. За ними погнались гангстеры. Хрущев написал записку и выбросил ее из окна. Гангстеры поймали записку, прочли ее и тут же умчались прочь. Эйзенхауэр спросил, что это Хрущев им написал.

— Я написал им, что эта дорога ведет к коммунизму.

Американский корреспондент спрашивает Хрущева:

— Правда, что вы антисемит?

— Неправда. Меня за это в детстве мама била.

На следующий день в американской газете появился портрет Хрущева с подписью: «Его в детстве мало били».

✻

Кареты прошлого, кареты прошлого... Сколько из-за вас пробок на дорогах!

✻

Армянское радио:
— Может ли Хрущев заменить Ленина?
— Да, если его положить в мавзолей.

✻

— Кто смелее: Гитлер или Хрущев?
— Гитлер. Он воевал против живого Сталина, а Хрущев — против мертвого, и тоже не победил.

✻

Хрущев привел внука в мавзолей, когда там еще лежал Сталин. Внук спросил: «И ты будешь тут лежать, рядом с ними?»
Сталин: «Я не позволю вам тут устраивать общежитие!»

✻

— В чем разница между Хрущевым и Аркадием Райкиным?
— Умный Райкин пытается выдать себя за дурака, а дурак Хрущев пытается выдать себя за умного.

✻

Марионетки всегда задерганные.

✻

Армянское радио:
— Почему маленькие дети любят Хрущева?
— Потому что он рассказывает хорошие сказки и не кормит манной кашей.

✻

Армянское радио:
— Как бороться с лысиной?
— На политические вопросы не отвечаем.

✻

— Что будет, если ударить молотком по лысине?
— Тогда все будет.

✻

— Хрущев — великий человек?
— Конечно. Сорок лет западные капиталисты пытались развалить нашу экономику и не смогли, а он один сумел менее, чем за десять!

✻

— Как называется прическа Хрущева?
— Урожай 1963 года.
— Кем быть лучше — дураком или лысым?
— Лучше дураком — не так заметно.

✻

Как много в мире необходимых нам вещей, о которых мы даже и не слышали.

✻

— Чем ознаменуют в Киеве семидесятилетие Хрущева?
— Переименуют Крещатик в Хрущатик.

✻

— Какова повестка дня Пленума ЦК КПСС по вопросам литературы и искусства?
— Ухрущение строптивых.

✻

— Как руководители СССР стали историческими личностями?
— Ленин вошел в историю, Сталин влез в историю, а Хрущев — влип!

✻

Колхозник в поле познакомился с писателем:
— Вам хорошо, в литературе Никита Сергеевич разбирается, а вот в сельском хозяйстве!..

✻

Хрущев разрешил советским детям поиграть с американскими.
Американцы дразнят:
— У вас нет муки, у вас нет крупы!
— А у вас президента убили!
— А мы вашего себе заберем!
— И у вас не будет муки, и у вас не будет крупы!

✻

Когда сказать нечего, всегда говорят плохо. (Ф.Вольтер)

✻

Армянское радио:
— Как СССР будет жить без Хрущева?
— По-брежнему.

✻

Не имей сто рублей, не имей сто друзей, а женись, как Аджубей!

✻

Дал Хрущев указание выпустить почтовую марку со своим изображением. Вскоре запросил министерство, как раскупается его марка. Ответили, что совсем не раскупается.
— Почему?
— Говорят, что не приклеивается.
— Почему?
— Да, видно, плюют не на ту сторону!

✻

— За что Хрущев получил третью золотую звезду?
— За исполнение главных ролей в фильмах «Полет к звездам» и «Наш Никита Сергеевич».

✻

— Стоит ли нырять в Черном море?
— Не стоит, можно нырнуть премьером, а вынырнуть пенсионером.

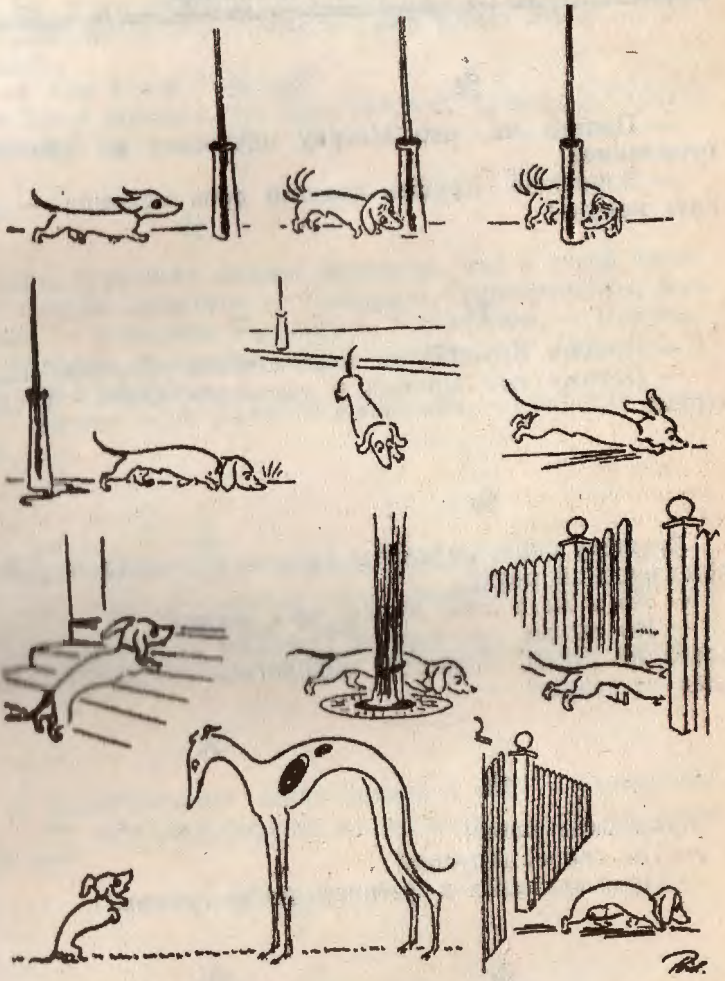

✠

Спорящим кажется, что они возражают, когда только повторяют собственное мнение и не выслушивают своего противника. (Г.Гейне)

✠

— Правда ли, что Москву переводят на дровяное отопление?

— Возможно. Хрущев столько дров наломал — девать некуда!

✠

— Почему Хрущеву не подписывают обходной лист?

— Потому что принял в мавзолее двоих, а сдал одного.

✠

Хрущеву после смещения предложили возглавить онкологический центр.

— Но я же в этом ничего не понимаю!

— Но вы же руководили сельским хозяйством — и хлеба не стало, займетесь онкологией — может быть, рака не станет!

✠

Армянское радио:

— Где сейчас Хрущев?

— Присоединился к антипартийной группе.

✠

Художественная выставка в Париже. Пикассо забыл свой пригласительный билет. Его не пускают:

— Докажите, что вы — Пикассо!

Одним взмахом карандаша рисует голубя мира, и его пропускают. Не пускают Фурцеву, тоже забывшую пригласительный.

— Но я же министр культуры СССР!

— Докажите! Вот Пикассо тоже забыл билет, и он доказал!..

— А кто такой Пикассо?

— Все в порядке, госпожа министр культуры СССР, проходите!

✻

Один летописец сказал Хрущеву, что в своей летописи назвал Брежнева — Леонидом Справедливым, Косыгина — Алексеем Разумным, Подгорного — Николаем Честным, и спросил, как назвать его, Хрущева, в этой же летописи.

— Назови меня Никитой Кудрявым,— попросил Хрущев.

✻

Полемика не должна быть враждой, если она не происходит из личной вражды.

✻

— Какая разница между Землей и вторым спутником?

— На спутнике собачья жизнь кончилась, а на Земле еще нет.

✻

Армянское радио:

— Что показал эксперимент с запуском второго спутника?

— Что любую суку мы можем поднять на недосягаемую высоту.

Не следует надевать свои лучшие штаны, если собрался в бой за свободу и истину.

Армянское радио:

— Какие направления имели место в советском искусстве за последние годы?

— Последний реабилитанс, сю-сю-реализм и неорепрессионизм.

У писателя, чье произведение пошло на отзыв к Фурцевой, спросили, не боится ли он ее.

— Нет, я министра культуры не боюсь, я боюсь культуры министра.

Председатель колхоза вызвал доярку:

— Звонили из райкома. Приедет корреспондент из области, ты должна будешь дать ему интервью.

— А что это и как давать?

— Точно не скажу, но на всякий случай подмойся!

Армянское радио:

— Почему в нашем научном мире так много посредственностей?

— Потому что если в 30-е годы середняк пошел в колхозы, то в 50-е он пошел в науку.

*

— Есть ли жизнь на Венере?
— Нет, иначе мы бы им уже помогали...

*

— Почему ликвидировали Карело-Финскую республику?
— Потому что там был всего один финн по фамилии Финкельштейн, который служил фининспектором.

*

Во время празднеств по поводу трехсотлетия воссоединения Украины с Россией появился Богдан Хмельницкий и заявил:
— Триста лет назад я объединил Украину с Россией. Это было большой политической ошибкой. Украина должна получить независимость! И немедленно!
На него закричали:
— Вы сошли с ума!
— Да, я сошел с ума еще тогда.

*

Тот, кто способен убедить самого себя, хороший оратор.

*

Двое мужчин и одна женщина оказываются на необитаемом острове. Как ведут себя представители разных народов?
Англичане устраивают дуэль из-за единственной женщины.
Американцы затевают из-за нее драку.
Французы начинают жить втроем.

Русские организуют колхоз: один становитсся председателем, другой — секретарем его партийной организации, а «народ» они гонят в поле.

Евреев вскоре становится четверо: достали вторую женщину.

Болгары телеграфируют в Москву и просят руководящих указаний.

— Можно ли выселить всех тунеядцев из Еревана?
— Можно, но лучше начать с Тбилиси.

— Слыхали новость — в США президента убили!
— Черт возьми! И тут опередили!

На дверях столовой для иностранных студентов висит объявление «Только для черных».

Любовь помогает убить время, время помогает убить любовь.

В комнате стоит стул с гвоздем острием вверх в сиденье.

Вошел англичанин, сел, встал, стиснул зубы, вышел.

Вошел француз, сел, вскочил, отшвырнул стул ногой, выбежал.

Вошел русский, сел, поморщился, но продолжает сидеть.

Вошел болгарин, принес другой стул, вбил в него гвоздь и уселся рядом.

Если за полвека медицина так продвинулась вперед, то почему я чувствую себя хуже, чем пятьдесят лет назад?

Хрущев подарил Кастро новый автомобиль — но без руля.

Кастро телеграфирует: «Пожалуйста, вышлите руль, невозможно управлять.» Хрущев отвечает: «Ты жми на газ, а управлять я отсюда буду».

Тито приехал в СССР. Когда он проезжал мимо одного колхоза, его вышла встречать одна демонстрация с плакатом «Да здравствует клика Тито!»

— Почему венгры ненавидят американцев пуще, чем русских?

— Потому что русские помогли венграм освободиться от одного ненавистного режима, а американцы не помогли им освободиться от второго.

Хрущев приезжает с государственным визитом в Китай. Спрашивает Мао Цзедуна:

— Когда китайцы начнут учить русский?

— Нас больше. Когда вы начнете учить китайский?

✻

Стоять посередине дороги очень опасно: можно попасть под машину и с той, и с другой стороны.

✻

Армянское радио:
— Может ли в Китае возникнуть культ личности?
— Нет, председатель Мао этого не допустит.

✻

— Как закончится война между СССР и Китаем?
— Безоговорочной капитуляцией СССР — после того как он возьмет в плен 400 миллионов китайцев.

✻

— Кто такие китайцы?
— Русские, окосевшие и пожелтевшие от избытка марксизма.

✻

— Какие имеются новейшие научные доказательства того, что Земля круглая?
— Все дерьмо, которое мы льем на Запад, льется на нас с Востока...

✻

— Какая разница между солнцем и польским углем?
— Солнце исчезает на Западе и возвращается с Востока, а польский уголь исчезает на Востоке безвозвратно.

Ссорятся обычно люди, не умеющие спорить.

Спросил Хрущев у Кеннеди, откуда у него такая осведомленность в политических вопросах. Кеннеди ответил, что часто звонит в ад и консультируется там. Хрущев выпросил код и номер телефона ада, но Кеннеди предупредил: связь очень дорогая, сто долларов за минуту. Когда же Хрущев переговорил с адом, с него взяли всего по пять копеек за минуту. На удивленный вопрос Хрущева, почему Кеннеди платит во много раз больше, телефонистка ответила, что это за дальность. Для СССР же телефонная связь с адом — местная линия.

Армянское радио:

— Почему нет мяса в магазинах?

— Бараны в науку полезли, коровы и гусыни замуж за генералов повыходили, быки спортом занялись, овцы на целину уехали, свиньи партийные должности позанимали, прочие скоты тоже в люди вылезли, а куры со смеху передохли.

Армянское радио:

— Густо ли продовольственных товаров в городе?

— Густо. Как волос на голове Хрущева.

Еврей-инженер, услышав в речи Хрущева о большой роли специалистов еврейской национальности в разра-

ботке ракет и спутников, решил, что, наконец, сможет устроиться на работу. Пошел на завод.

Начальник отдела кадров взял его анкету, посмотрел и сказал:

— К сожалению, вы нам не подходите. Ведь на нашем предприятии не выпускают ракет...

✻

Армянское радио:

— Нужна ли в русском языке буква «м»?

— Не нужна: мяса нет, маргарина нет, молока нет, Маленкова нет, Молотова тоже нет. Остался один Микоян и тот не русский.

✻

Бывший клубный работник рассказывает, вернувшись после реабилитации:

— За что меня посадили? За самодеятельность — не так Маяковского декламировал: «Я знаю? Город будет? Я знаю? Саду цвесть? Когда «такие» люди в стране советской есть!» А потом мне в лагере дали второй срок. Поручили мне организовать хор. Так я собрал воров и проституток, и мы пели: «Партия — наш рулевой!»

✻

Армянское радио:

— Знаете ли вы блюдо, национальное по форме и социалистическое по содержанию?

— Маца из кукурузной муки.

✻

Мы любим друзей не за их умение развлечь нас, а за нашу способность развлечь их.

✻

Как-то решили Брежнев и Картер посоревноваться, кто быстрее пробежит марафонскую дистанцию. Более молодой Картер опередил Леонида Ильича. Вот что писала об этом забеге пресса.

Американская: «Вчера в ходе марафона Картер прибежал первым. Брежнев — последним».

Советская: «Марафонскую дистанцию Леонид Ильич Брежнев завершил вторым, Картер — предпоследним».

✻

Один французский журнал для мужчин объявил конкурс на лучшее описание своего утра. Первое место занял автор, написавший: «Встаю, завтракаю, одеваюсь и еду домой!»

✻

Чтобы привыкнуть к своему возрасту, требуется около десяти лет.

✻

— Что такое ВКП/б/?

— Второе крепостное право /большевиков/.

✻

Вопрос:

— Что из себя представляют коммерческие магазины?

Варианты ответов:

— Выставки наглядных пособий по заочному питанию.

— Антирелигиозные музеи (безбожные цены!)

— Исторические музеи: в них можно видеть, что ели наши предки.

✻

Самый легкий способ завоевать аудиторию — покороче!

✻

Один из регионов Средней Азии. Торжества в честь первого лица республики. Выступает тамада:

— Хочу поднять этот бокал не за роскошную виллу — мы сами не в шалашах живем. Не за шикарную машину — сами не пешком ходим. Не за великолепное окружение — сами не с женами спим, не за расторопность в бизнесе — сами не копейки считаем. А за то, что ты полтора десятилетия руководишь республиканской компартией, не имея партийного билета!

✻

— Алло, это КГБ?
— Нет, КГБ сгорел.
Снова звонок.
— Алло, это КГБ?
Опять:
— Алло, это КГБ?
— Да сколько раз вам повторять: КГБ сгорел!
— А может, мне приятно это слушать...

✻

Иностранный журналист спрашивает:

— Может ли в СССР существовать оппозиционная партия?

— Нет, потому что если ее разрешат, в нее вступят поголовно все, и опять в СССР останется только одна партия.

Сталину доложили, что секретарь исполкома Коминтерна Радек сочиняет о нем анекдоты. Вызвав к себе Радека, Сталин сказал:

— Как тебе не стыдно сочинять про меня анекдоты? Про меня, светоча коммунизма?!

— Этот анекдот не я придумал,— возразил Радек.

Путь большевиков-ленинцев: до 1917 года готовились к борьбе, с 1917 до 1921 года — боролись, в 20-е годы — «За что боролись?», в 30-е — за что боролись, на то и напоролись.

Есть ли у вас чувство юмора? Ответ зависит от того, как вы прореагируете, если кто-то скажет, что у вас его нет.

— Как ощущаются результаты первых сталинских пятилеток?

— Лес рубили, щепки летели, дров наломали, а топить нечем!

Мысль, выраженная словами, называется уклоном. Уклоны бывают левый и правый.

При левом уклоне есть хлеб в городе, но нет в деревне.

При правом — есть в деревне, но нет в городе.

При точном соблюдении генеральной линии партии хлеба нет ни в городе, ни в деревне.

При загнивающем капитализме хлеб есть и в городе и в деревне.

Ребенок — это остров любопытства в море вопросительных знаков.

Встретились на границе блоха и корова. Корова:

— На Запад хочу. Тут кормят редко, доят часто, а быка пипетками заменили...

— А я на Восток подамся,— говорит блоха.— На Западе пока одного жильца в квартире отыщешь, с голоду сдохнешь, а вот на Востоке в одну комнату по две семьи селят: то-то жратвы!

Идет военный по улице. Навстречу ему — женщина с бидоном. Вдруг — салют.

— Что взяли? — спрашивает военный.

— Суфле.

— А где это?

— Да за углом, в гастрономе.

— Как удалось сохранить в тайне условия денежной реформы?

— Министр финансов Зверев и его замы заперли своих жен в ванных комнатах.

✠

Гитлер попросил Сталина помочь разрушить Лондон. Сталин предложил ему тысячу советских управдомов.

✠

После денежной реформы 1947 года колхозник приехал в город с мешком денег, свалил его в углу и пошел узнавать, где меняют старые деньги на новые. Вернувшись, он обнаружил, что деньги валяются на полу, а мешок украден.

✠

Если вы стали похожи на свою фотографию в паспорте, срочно идите в отпуск.

✠

Спросили пенсионера, как ему живется.

— Да так, не очень, но живу. С утра не завтракаю, в обед пью чай с хлебом, а на ужин беру что-нибудь полегче.

✠

На международном конкурсе фокусников индус показывает пустую руку: «Ничего нет. Пу! (дует на ладонь) — яйцо! Пу! — курица! Пу! — опять ничего нет!»

Выходит американец: «Ничего нет. Пу! — кусок железа! Пу! — колесо! Пу! — автомобиль! Пу! — ничего!

Советский фокусник: «Ничего нет. Пу! — секретарь райкома! Пу! — секретарь обкома! Пу! — секретарь ЦК! — Пух-пух! — Никого нет!

✻

Армянин репатриируется из Италии в СССР и договаривается с оставшимся там братом: если в СССР хорошо, то он напишет письмо обычными чернилами, а если плохо, то — зелеными.

Через некоторое время приходит письмо из СССР, написанное обычными чернилами: «Все отлично, получил квартиру, работу, магазины переполнены товарами. Недостатки есть, но мелкие: например, трудно достать зеленые чернила».

✻

— Почему советские ларингологи удаляют гланды через задний проход?

— Потому что никто не смеет рта раскрыть.

✻

— Почему партия такая бескрылая?

— Потому что Сталин оборвал ей оба крыла — и правое, и левое.

✻

Несовместимым супругам лучше жить в соседних домах и периодически приходить друг к другу в гости.

✻

Житель Западной Украины вступает в партию. Его спрашивают:

— Вы себе коммунизм, нашу главную задачу, представляете?

— Та це таке гарне життя, коли усим так добре буде жити... Ну, як було при Польше!

✻

На партийном собрании выступает бывшая жена коммуниста, прошедшего «чистку» благополучно:

— Товарищи! Если он смог уйти от меня к этой жидовке, то знайте все, что он бывший белогвардейский офицер!

✻

— Можно ли съесть голым задом ежа?

— Можно в трех случаях: если зад не свой, а чужой; если ежа перед тем побрить и если прикажет партия.

✻

На диету пора переходить с того момента, когда вы встаете из-за стола, а он двигается.

✻

— Что такое философия?

— Это ловля черного кота в темной комнате.

Марксистская философия отличается тем, что кота в этой комнате нет, а марксистско-ленинская — еще тем, что один из тех, кто ловит все время кричит, что поймал этого кота.

✻

— Что мы имеем при социализме?

— Солнечное отопление, лунное освещение, заочное питание, тюремное воспитание, условное вознаграждение, безусловное уничтожение.

— А что будет при коммунизме?

— Райское одеяние, гробовое молчание, вождей портреты, да наши скелеты.

✠

«По причине опьянения упал в яму, где меня конфузило». (Из объяснения.)

✠

— Каковы основные законы марксистской диалектики?
— Первый: количество переходит в стукачество. Второй: бытие определяет сознание.

✠

Со Сталиным очень трудно спорить: ты ему — цитату, он тебе — ссылку.

✠

Сталин выступает перед рабочими:
— Я готов делу рабочего класса всю свою кровь отдать, каплю за каплей!
Из зала приходит записка: «Дорогой Иосиф Виссарионович! Чего тянуть — отдайте всю сразу!»

✠

Сталин — Крупской:
— Патыше, таварищ Крупская! Если будэтэ сэбя плохо вэсты, мы назначим вдавой Лэнына Стасову.

✠

Рабинович вышел на демонстрацию с плакатом «Спасибо товарищу Сталину за наше счастливое детство!» Парторг кричит:
— Вы что, Рабинович, издеваетесь?! Вы же старик! Когда вы были ребенком, Сталин еще не родился!
— Вот за это ему и спасибо!

Весеннее пробуждение

✻

— О ком больше всего говорили в день столетней годовщины со дня смерти Пушкина?

— О Сталине.

✻

Сталину снится, что Ленин спрашивает его, как идут дела. Сталин отвечает:

— Ничего. Хоть и трудно, но за мной идут.

— Ты бы им хлеба дал, а то ведь все за мной пойдут!

✻

На постоянную работу требуется слесарь по обработке безалкогольных напитков. На сезонную работу требуются рабочие без алкогольных напитков, женщины». (Объявления.)

✻

В кабинет Сталина входит Молотов. Сталин:

— Каганович утверждает, что ты, Молотов, заика.

— Да, это правда.

— Я знаю, но почему он это подчеркивает?

Молотов уходит. Входит Каганович. Сталин:

— Молотов говорит, что ты еврей, Каганович.

— Он прав, я таки еврей.

— Я знаю, но почему он так говорит?

Каганович уходит. Входит Микоян. Сталин:

— Знаешь, Микоян, у меня только что были Молотов и Каганович, так они в один голос твердят, что ты — армянский поп!

— Не верьте им, товарищ Сталин: когда они встречаются со мной, то называют вас недоучившимся грузинским попом!

*

Пушкин на приеме у Сталина.

— На что жалуетесь, товарищ Пушкин?

— Жить негде, товарищ Сталин.

Сталин звонит по телефону:

— Моссовет? Товарищ Бобровников? Тут у меня сидит товарищ Пушкин. Чтоб завтра же у него была самая лучшая квартира! — Кладет трубку.— Что у вас еще, товарищ Пушкин?

— Не печатают меня, товарищ Сталин.

— Союз писателей? — снова звонит Сталин.— Товарищ Фадеев? Тут у меня товарищ Пушкин сидит. Чтоб завтра же напечатали его самым большим тиражом!

Пушкин благодарит Сталина и уходит.

Сталин снова снимает трубку:

— Товарищ Дантес? Товарищ Пушкин уже вышел!..

*

«За последствия пуговиц прачечная ответственности не несет».

*

Еврей ходит по развалинам недавно освобожденного города:

— Ай-яй-яй, и это все из-за одного человека!

Его задерживают и приводят в НКВД:

— Кого это вы подразумеваете?

— Гитлера, конечно!

— Хм, тогда вы свободны.

— А вы на кого подумали?

*

У наркома иностранных дел Литвинова арестовали жену. Он жалуется Сталину на наркома внутренних дел Ежова, но Сталин говорит:

— Наверное, у Ежова есть на нее материал.
— Товарищ Сталин, у него и на вас есть материал!

«Он обозвал меня свиньей, а я думал, думал и не понял, почему я свинья. Она ведь женского рода, а я — мужчина. Поэтому я обиделся и ударил гражданина Николаева». (Из показания.)

На Ялтинской конференции главы государств заспорили, чья страна богаче.

Рузвельт: «У нас самая мощная промышленность».

Черчилль: «У нас самые большие владения по всему миру».

Сталин: «У нас двести миллионов населения, половина из них ворует, а все-таки остается достаточно, чтобы вести такую войну!»

Сталин спрашивает у Гитлера:

— Почему вы сосредоточили ваши войска у наших границ?

— Мы завершили кампанию в Западной Европе и отвели их туда на отдых. А почему ваши войска стоят у наших границ?

— Чтобы обеспечить вашим войскам спокойный отдых.

Сталин звонит Рузвельту по прямому проводу:

— Почему задержали поставки по Ленд-лизу?

— Бастуют докеры, требуют прибавки.

— А разве у вас нет полиции?!

✻

Рузвельт, Черчилль и Сталин едут в автомобиле по Крыму. Вдруг дорогу им загородил бык. Рузвельт вышел, попросил быка уйти — тот не послушал. Черчилль стал уговаривать быка — тот тоже ноль внимания. Вышел Сталин, шепнул что-то быку на ухо — быка и след простыл. Рузвельт спросил у Сталина, что он ему шепнул. «Ничего особенного,— ответил Сталин,— просто сказал ему, что сейчас отведу в колхоз».

✻

«Он пояснил, что Кузнецов сам непосредственно не изымал из бочек сельди, так как был холост и не хотел, чтоб от него пахло рыбой». (Из приговора.)

✻

Рабочий вбегает в кабинет директора и кричит:
— Завкадрами повесили в кладовой!
— Его уже сняли?
— Нет, он еще живой.

✻

— Солнышко село!
— Ну, это уже слишком!

✻

В СССР разрешили свободную охоту на медведей. Медведи побежали через границу. Среди них увидели зайца и спрашивают:
— А ты почему бежишь?
— Стреляют всех медведей подряд.
— Так ты же не медведь!
— А вы попробуйте это органам доказать!

✻

— Слыхали, Еруэль взяли!
— Мужа — тоже?
— Да это город такой...
— Ого, уже городами берут!!!

✻

20-е годы: «Как живете?»
Начало 30-х: «Как вы? Живете?»
Конец 30-х: «Как?! Вы живете?!»

✻

«Справка дана Москвину Н.Д. в том, что он сделал хомут, две скобы и одну петлю для директора школы. Справка дана для предъявления на оплату».

✻

Лучше стучать, чем перестукиваться.

✻

Двое заключенных беседуют:
— Тебе сколько дали?
— Двадцать лет.
— За что?
— Ни за что.
— Врешь! Ни за что дают десять.

✻

У чекиста спросили, как поймать льва в пустыне.
— Поймать кошку и бить, пока не сознается, что она — лев!

✻

Армянское радио:
— Почему это каждый солдат мечтает стать маршалом?
— Солдаты же не дураки — понимают, что маршалы погибают не на войне...

✻

Рабинович смотрит в зеркало:
— Один из нас определенно стукач.

✻

Армянское радио:
— Есть ли теневые стороны у победы над Германией?
— Их две: 1. Красная Армия увидела Европу. 2. Европа увидела Красную Армию.

✻

«Илюхин нанес Гаврюшину два удара ребром по шее». (Из протокола.)

✻

После смерти Максима Горького предложили назвать его эпоху максимально горькой.

✻

Армянское радио:
— А как создаются анекдоты?
Садятся и сочиняют?
— Нет, сперва сочиняют, а потом уж садятся.

Собралась компания, в которой все известные анекдоты пронумерованы.

— Восемьдесят четвертый!

Все смеются.

— Сто семьдесят третий!

Раздается дружный смех.

Пришел новенький и, чтобы не ударить в грязь лицом, ляпнул:

— Шестьсот восемьдесят пятый!

Все испуганно замолкают. Один показывает на стену, другой — на потолок, третий — на телефон...

«Свидетель напрасно ломал голову следователя моей несуществующей собакой». (Из жалобы.)

Два советских скрипача после международного конкурса возвращаются из-за рубежа. Один занял второе место, другой — последнее.

— Да что ты так расстраиваешься — второе место тоже здорово!

— Так ведь за первое место скрипку Страдивари дали!

— Но у тебя прекрасная скрипка!

— Тебе не понять, что такое — скрипка Страдивари! А для меня это то же самое, что для тебя, скажем, маузер Дзержинского.

— Что такое воробей?

— Это соловей, закончивший консерваторию в СССР.

✻

Из оккупированной Германии в один НИИ доставили машину для производства масла из дерьма. Через два года НИИ прислал отчет в министерство: «Масло намазывается хорошо, но от вкуса, цвета и запаха еще не избавились».

✻

Беседа двух умников:
— Как Вы думаете, существуют ли на Марсе люди?
— Это только научная гипотенуза.
— Но ведь гастрономия утверждает...
— Что ж, я в этих вопросах не контингент.

✻

Судьба русского интеллигента: до революции сидел и ждал, после революции — дождался и отсидел.

✻

«12 сентября я не вышел на работу, т.к. плохо себя почувствовал, к врачам я не обращался, опасаясь, что меня могут отправить в вытрезвитель, а это, сами знаете, чем пахнет, во-первых, рублями, а во-вторых, разбором на собрании. Прошу считать причину уважительной». (Из объяснения.)

✻

Лектор объясняет слушателям суть биологии Мичурина:

— Никаких специфических носителей наследственных признаков, так называемых генов, в природе не существует. Все признаки, вносимые окружающей средой из поколения в поколение, закрепляются постоянно и становятся наследственными...

— Так, значит, если мы отпилим у коровы один рог, затем у телки от той коровы тоже отпилим рог, затем — от телки той телки и так далее, то мы выведем однорогую породу скота?

— Правильно.

— А почему же тогда все женщины рождаются девушками, а евреи и мусульмане — необрезанными?

В целях улучшения воспитательной работы обязать воспитателей ходить в лучшие сады района и все ценное переносить в свой детский сад». (Из отчета).

Молотов предложил Риббентропу сделать для Германии и СССР одно знамя:

— Цвет красный, как и был у обеих стран, слева серп и молот, справа свастика, а сверху надпись «Пролетарии всех стран, соединяйтесь!»

— Прекрасно,— согласился Риббентроп,— только надо убрать «Пролет».

— Что такое дружба народов в понимании армян?

— Это когда все народы объединяются и идут бить грузин.

Еврей заполняет анкету.

— Служили в царской армии? — Нет.

— В белой? — Нет.

— Были на оккупированной немцами территории? — Нет.

— Были под судом и следствием? — Нет.

— Есть репрессированные родственники? — Нет.
— Ваша национальность? — Да.

«Предоставить очередной отпуск Зайцеву Н.М., автослесарю, на 22 календарных дня как несовершеннолетнему, и 3 рабочих дня как совершеннолетнему».

Двое ждут трамвай.

— А вы знаете, какая разница между пудрой и правительством?

— Пудра — до лица, а правительство — до задницы.

Подходит трамвай.

— А вы знаете, какая разница между трамваем и вами?

— Нет.

— Трамвай поедет по маршруту, а вы пойдете со мной в КГБ.

— Так я ж о польском правительстве в Лондоне говорил!

— Не врите, уж если правительство до задницы, так это наше!

Еврей спросил у армянского радио, во сколько обошлись похороны Сталина.

— В несколько миллионов рублей.

— Да я бы за такие деньги все правительство похоронил!

Армянское радио:

— Какой город самый красивый?

— Ереван.

— Сколько надо атомных бомб, чтобы уничтожить самый красивый город?

— (После паузы). Извините, мы ошиблись: самый красивый город — Тбилиси.

✻

«При этом направляем акт от 18.1.66, составленный на Косарева, который совершил кражу сердец». (Начальнику отдела кадров Горторга.)

✻

— Что делает в ссылке Рабинович?

— Занимается научной работой: женился на чукче и выводит морозоустойчивых евреев.

✻

Рабинович умер и его тащат в ад.

— Неужели после такой жизни я не заслужил рая?

— После такой жизни тебе и ад покажется раем.

✻

Мария Исааковна Петрова заполняет анкету. Завкадрами интересуется:

— А почему вы Исааковна? Еврейка, что ли?

— А по-вашему, Исааковский собор — синагога?

✻

Пожилого еврея спрашивают на улице:

— Эй, ты, жид, который час?

— Посмотрите на мои часы в кармане пиджака!

— Как же я могу на них что-нибудь увидеть?

— А как вы можете видеть сквозь штаны?

*

— Во всем виноваты велосипедисты и евреи!
— А причем тут велосипедисты?

*

Польское чудо: западная граница — под Берлином, восточная — под Варшавой, а столица — в Москве.

*

Рабинович давно прекратил писать родственникам за границу. Его вызывают в НКВД и требуют написать им «бодрое» письмо.

Рабинович пишет: «Дорогие, приезжайте к нам, мы строим коммунизм. Если приедете, то скоро увидите дедушку Боруха, бабушку Лею, прабабушку Сару... У нас тут рай!»

*

«А также установлено, что в нашем детском саду большинство детей не нашего производства». (Из протокола профсоюзного собрания.)

*

— Рабинович, почему вы не вступаете в партию?
— Потому что тогда с меня будут спрашивать как с коммуниста, а давать — все равно как еврею.

*

Еврей в московском гастрономе долго окликает продавца, который беседует с приятелем о футболе. Наконец продавец спрашивает:
— Ну, что вам нужно?

— У вас есть икра?
— Нет.
— А семга?
— Да пошел ты к черту, жидовская морда!
Еврей спокойно рассуждает вслух:
— Надо же, совсем как при Николае! Только тогда были икра и семга...

*

В отдел кадров заходит посетитель:
— Я дизайнер.
— У нас все места заняты...
— Моя фамилия Иванов, дизайнер — моя профессия.
— Садитесь, поговорим.

*

Сын спрашивает отца:
— Папа, у нас уже построен социализм или будет еще хуже?

*

«Ранее гр.Ершов был осужден товарищеским судом за съедение живой овцы и укусы людей на 10 рублей». (Из акта на владельца собаки.)

*

Телефонный звонок.
— Позовите, пожалуйста, Рабиновича.
— Его нет.
— Он на работе?
— Нет.
— В командировке?
— Нет.
— В отпуске?

— Нет.
— Я вас правильно понял?
— Да.

«В отношении подсудимого скажу, что он был человек, не вредный обществу, что заработает, то и пропьет». (Из показания.)

Рабинович с женой едут в трамвае. Он тяжело вздыхает — на него все смотрят. Жена испуганно шепчет:
— Сколько раз я тебе говорила: на людях о политике ни звука!

У магазина большая очередь. Обещали привезти черную икру.

Вдруг объявляют: «Евреям отпускаться икра не будет!» Евреи уходят.

Через пару часов: «Икра будет отпускаться только членам партии!» Беспартийные уходят.

Еще через час: «Икры очень мало, достанется только старым большевикам с партийным стажем не менее двадцати лет!» Остаются только старые партийцы.

Под вечер объявляют: «Товарищи, икры сегодня не будет вообще!» Очередь расходится, ворча: «Опять жидам повезло!»

— Чем капитализм отличается от социализма?
— При капитализме человек эксплуатирует человека, а при социализме — наоборот.

✻

1953 год. Иностранцы в мавзолее. Им объясняют:
— Это наш великий вождь и учитель, гений всех времен и народов товарищ Сталин!
— А кто это рядом с ним?
— А это... Это его орден Ленина.

✻

«Встал утром, глянул в зеркало — сам себя не узнал. Решил на работу не идти, потому что физиономия моя не сходилась с фотографией на пропуске». (Из объяснительной.)

✻

— Вы слышали, партия отказалась от шестой статьи?
— Это за грабеж, разбой или изнасилование граждан?
— Нет. Только на словах.

✻

Надпись на памятнике Карлу Марксу: «Учение Маркса всесильно, потому что оно — верно! Ленин».
Надпись на памятнике Ленину: «Учение Ленина всесильно, потому что оно — Маркса! Сталин».
Надпись на памятнике Сталину: «Учение Сталина всесильно, потому что! Народ».

✻

— Кто был первым чекистом?
— Пушкин!
— ???!!!
— Это он первым сказал: «Души прекрасные порывы!»

Свобода слова

*

— Кто ваш любимый писатель? — спросили у Брежнева.
— Марк Твен.
— Почему?
— Он писал о партийной работе.
— Разве?!
— Да, в романе «Обком звонит в колокола».

*

— Дорогая, почему Петр Петрович разошелся с женой?
— Видишь ли, у них были разные вкусы: она любила мужчин, а он — женщин.

*

«Награжден доской почета». (Запись в трудовой книжке.)

*

К Подгорному, который уже был на пенсии, приехал как-то приятель и стал укорять:
— Что ты, Коля, засел у себя на даче, как бирюк, ничем не интересуешься, газет не читаешь, даже, небось, не в курсе, кто теперь новый папа римский.
— Да ну! — изумился Подгорный.— Неужели *он* теперь и римский папа?!

*

— Бабуля, как ты думаешь, кто придумал перестройку — коммунисты или ученые?
— Конечно, коммунисты. Ученые сперва пробуют на животных.

*

Приходит девочка в школу и говорит учительнице:

— А у нас кошка родила семерых котят, и все они коммунисты.

Через несколько дней учительница спрашивает девочку:

— Как поживают твои котята-коммунисты?

— Они уже не коммунисты. У них глаза прорезались.

*

«Ввиду того, что покупатели брали товар в руки для лучшего ознакомления, ими было унесено товара за март месяц на 48 рублей бесплатно». (Из акта.)

*

Опоздавший на заседание член ЦК спрашивает сидящего рядом:

— Какие вопросы решали?

— Обсуждали два предложения: о награждении Николая II орденом Октябрьской Революции...

— За что?

— За создание в стране революционной ситуации.

— А второе?

— О награждении его орденом Трудового Красного Знамени. Правда, отказали. Оказывается, он гвоздей и зерна только на 77 лет заготовил!

*

— Любимая, хочешь я прокачу тебя до моря на огромной машине с мощным мотором?

— Конечно, дорогой.

— Тогда пошли на остановку автобуса.

✻

«Прошу вас силой общественности заставить его любить меня, хотя бы до окончания института». (Из заявления.)

✻

Курортное знакомство.

— Пойдем ко мне в номер, послушаем магнитофон,— предлагает он.

— Хорошо, но при условии, что мы будем только слушать записи.

— Даю честное слово.

— А если мне не понравится?

— Тогда встанешь, оденешься и пойдешь в свой номер.

✻

Молодой индеец приходит к вождю племени и говорит, что хочет жениться.

— Ты еще молод,— отвечает ему вождь,— тебе надо подготовиться к женитьбе. Ты ведь даже не знаешь, что делать с женой. Пойди в лес, найди дуплистое дерево и потренируйся. Прошло некоторое время, и вот вождь дал свое согласие и выбрал для молодого воина жену. Тот отвел ее в свой вигвам и, когда они сняли шкуры и мокасины, развернул ее задом и со всей силы ударил несколько раз.

— О! — закричала жена.— Что ты делаешь, ведь мне больно?!

— Я знаю, что делаю,— отвечал индеец.— У меня уже опыт есть. Сначала-то надо пчел выгнать...

✻

Врач долго осматривает пациента и в конце концов говорит:

— Ничего не могу найти у вас.

— А если я вам скажу, что у меня, вы поделитесь со мной гонораром?

В московском парке поздно вечером молодой человек насилует женщину. Жертвой оказалась гостья из Франции. Вдруг услышав где-то рядом чьи-то голоса, мужчина пытается скрыться.

— Что с вами, мсье? — окликает удивленная дама.— Вы разве спешите?..

Когда поезд, увозивший супругов на курорт, тронулся, жена, вздохнув, сказала мужу:

— Ах, если бы здесь было наше пианино!

— Что за глупые мысли приходят тебе в голову? — ответил муж.

— На пианино я оставила наши путевки в санаторий.

«Постановили: каждый случай пьянки шоферов за рулем считать выходным днем». (Из решения.)

Жена провожает мужа в санаторий и говорит:

— Прошу тебя, не трать денег на вещи, которые ты можешь иметь дома даром.

Шотландец, собирающийся совершить морскую поездку, справляется о стоимости круиза в пароходной компании. Служащий отвечает ему:

— Каюты первого класса, включая питание,— 50 фунтов, каюты второго класса — 35 фунтов, третьего — 15 фунтов. И, желая подшутить над шотландцем, он добавляет:

— В конце концов, вы можете бесплатно плыть за пароходом.

— Годится, а позвольте узнать, какую пищу будут выбрасывать за борт?

*

— Я не мог не жениться на ней. Ведь эта хитрая бестия спросила: «Ты женишься на мне, не правда ли? Надеюсь, у тебя нет возражений?» Скажи я «да» или «нет», ее устроил бы любой вариант.

— Так чего же ты не промолчал?

— Так я как раз и промолчал, а она сказала, что молчание — знак согласия.

*

«Во Владивостоке так редко бывает хорошая погода, за три месяца было только девять солнечных дней, которые я и прогуляла». (Объяснительная.)

*

— Вы ездите в отпуск раз в три года. Что делаете в остальные два?

— Один год мы вспоминаем о прошедшем отпуске, а на протяжении другого обсуждаем планы на предстоящий.

*

— Можно ли купаться в этом месте?

— Не советую, река кишит крокодилами.

— А там, где она впадает в море?

— Там можно, там крокодилы не появляются. Они боятся акул.

«Да, слухи были, что у нас на фабрике воруют, и полпоселка оделось в наш фабричный материал, но мы все меры не приняли, чтобы прекратить эти слухи». (Из показаний свидетеля.)

— Дорогая моя! — воскликнул вернувшийся из отпуска муж.— Ты все, что у меня осталось на свете!

— Боже мой, что случилось? Ты разбил свой автомобиль?

Супружеская пара заходит в бюро путешествий.

— Мы хотели бы поехать в какой-нибудь морской круиз,— сказала жена.

— Желательно в разных каютах,— добавил муж.

— А еще лучше в разных океанах,— поправила его жена.

Пожилые супруги пришли в бюро путешествий:

— Мы хотели бы совершить кругосветное путешествие. Только каждый в свою сторону.

— Где ты был в отпуске?

— Не знаю, я еще не проявил фотопленку.

— Почему ты никогда не берешь отпуск? Неужели твоя фирма без тебя не проживет?

— Вот я и не хочу уезжать; чтобы они этого не поняли.

— Я намереваюсь поехать на две недели в Крым. Нет ли у вас путеводителя?

— Пожалуйста. Вот последнее издание книги «Десять дней в Крыму».

— Это прекрасно, но что я буду делать остальные четыре дня?

«Пить я стал потому, что был председателем цехового комитета, боролся с пьяницей Субботиным, к которому мер не принимали, и запил сам» (Из объяснения).

— Господин директор, когда же я наконец получу отпуск?

— Отпуск, отпуск,— заворчал директор,— избалованный народ пошел. Вы целое лето сидели у открытого окна, что же вам еще нужно?

— После отпуска на море у тебя пополнели и порозовели щеки. Сразу видно, что ты хорошо отдохнул.

— О каком отдыхе ты говоришь! Я только тем и занимался, что надувал резиновые матрацы для жены и ее мамы...

✻

— Кто при такой дороговизне поедет на те курорты?
— Те же, кто и ездил.

✻

— Где ты провел отпуск?
— Первую половину в горах.
— А вторую?
— В гипсе...

✻

Жена говорит мужу:
— Ты помнишь, как девять месяцев назад ты брал отпуск, чтобы половить форель?
— Да, помню.
— Сегодня одна из форелей позвонила и сказала, что ты стал отцом...

✻

А может быть, камень за пазухой мешает оторваться от земли? (Вопрос одного из неизвестных последователей Антея.)

✻

— Где собирается проводить это лето ваша семья?
— Дочь — в Швейцарии, сын — в Индии, жена — в Париже, ну а я по этой причине — скорее всего в тюрьме...

✻

Англичанин, вернувшийся после семейного отпуска в Австралии, делится с приятелем впечатлениями:

— Замечательная страна! Там, где мы жили, было все, что только пожелаешь: бары для меня, прекрасный пляж для детей, солнце для жены и акулы для ее матери.

Никто не видел кукишей больше, чем карманы. (Афоризм датских карманников.)

Гид ведет туристов по пещере. В глубоком подземелье он показывает им несколько скелетов.

— Как они здесь очутились? — спрашивает один из туристов.

— Они решили сэкономить на экскурсоводе.

— Перед вами самая высокая гора на Кавказе.

— И, наверное, существуют какие-нибудь легенды или предания, связанные с нею?

— Почему легенды? Например, неделю назад двое влюбленных взобрались на самую вершину и больше сюда не вернулись.

— Неужели бросились в ущелье?

— Нет, спустились с другой стороны.

Сотрудник, вернувшийся из отпуска, рассказывает:

— Буквально на второй день отпуска мы устроили пикник, и, представьте, я выиграл пари, съев за один присест два килограмма шашлыка и запив это десятью бутылками пива.

— И твой выигрыш не имел последствий для здоровья?

— Увы, имел печальные последствия. С того дня меня больше не приглашали ни в какую компанию...

Будущее за нами! Хорошо, что не впереди. (Из разговора в очереди на лондонской бирже.)

Мартин, проводивший отпуск в деревне, рассказывает:

— А самый страшный случай произошел со мной, когда я однажды шел по лесу и увидел змею!

— И что? — испуганно вскрикивает одна из женщин.

— Ничего. Присмотрелся получше и увидел, что это всего лишь обычная палка.

— Так что же в этом страшного?

— Палка, которую я схватил, чтобы пришибить эту тварь, оказалась змеей!

Одного путешественника спросили, что главное при сборах в путешествие.

— Главное — брать в два раза меньше вещей и в два раза больше денег.

Отпускник в слезах бегает по перрону и заламывает руки:

— Боже мой, я опоздал на поезд! Что же теперь делать?

Подходит дежурный по станции.

— Что случилось? Почему вы так кричите?

— Я опоздал на поезд, денег нет, как я попаду домой?

— На сколько же вы опоздали?

— На две минуты.

— А кричите так, будто опоздали часа на два!

✻

Чтобы казаться на курорте важной персоной, дама покупает пуделя.

— Действительно ли эта собака имеет благородную родословную?

— Разумеется, мадам! Если бы она могла говорить, она не стала бы разговаривать ни с вами, ни со мной!

✻

Новобрачные отправляются в свадебное путешествие на корабле.

— Как ты думаешь,— тревожится молодая жена,— я не буду страдать от морской болезни?

— Не бойся, дорогая, любовь к мужу — лучшее лекарство от морской болезни.

— Это я тоже знаю, но что будет на обратном пути?

✻

С теплого места один снег сходит легко. (Наблюдение кадровиков Клондайка.)

✻

Во время поездки в Шотландию турист посетил озеро Лох-Несс в надежде увидеть знаменитое чудовище.

— Когда змей обычно появляется? — спросил он у гида.

— Обычно после пятого стакана виски, сэр,— последовал ответ.

Поднявшись в гору и отдышавшись, кавалер сказал спутнице:

— Взгляни, милая, какая прекрасная долина под нами, какая живописная река!

— Зачем же мы полдня тащились сюда, если внизу такая красота?

Теплые местечки существуют для того, чтобы на них прохлаждаться. (В.Туровский.)

— Я слышал, мадам, ваша дочь уехала в Ниццу. Вы не боитесь соблазнов, которые искушают юную девушку на этом курорте?

— Нет, нет, я совершенно спокойна. Дочь написала, что уже состоит под надзором полиции.

— Я вызвал вас для того, чтобы узнать, хорошо ли вы переносите жару, можете ли длительное время находиться в духоте и под прямыми лучами солнца.

— Что вы, шеф, я этого не переношу...

— Все ясно: пойдете в отпуск в декабре.

Рассеянный профессор едет на поезде на курорт, он возвращается из вагона-ресторана и никак не может найти свое купе.

— Вы не можете вспомнить номер вашего купе? — спросил проводник.

— Боюсь, что нет. Я помню только, что до обеда окно моего купе выходило на какое-то озеро.

✻

Природа не храм, но и ее сначала уничтожают, а потом восстанавливают. (В.Туровский.)

✻

— Милый, это удивительное место. Я немею от восхищения.

— Отлично. Тогда давай останемся здесь навсегда.

✻

Тургруппа осматривает руины средневекового замка, от которого остались одни стены с пробоинами — следами стрельбы из старинных орудий. Увидев все это, маленький мальчик спрашивает своего отца:

— Папа, это то самое место, где наша мама училась водить машину?

✻

Гид:

— Перед вами, господа, замок знаменитого короля Артура, построенный много веков назад.

Турист:

— А почему его построили так далеко от железной дороги?

✻

При въезде в небольшой швейцарский городок стоит придорожный щит: «Господа автотуристы! Просим вас вести машину внимательнее! И доктор, и гробовщик — оба в отпуске!»

— Ах, этот круиз по Карибскому морю — просто мечта!

— Ты побывала в круизе?

— Я же сказала, что «просто мечта».

Старые времена считают добрыми те, кто их пережил. (В.Туровский.)

Возмущенный отпускник обращается к дежурному по вокзалу:

— Не пойму, к чему здесь висит расписание поездов, если они всегда опаздывают?!

— А как бы вы узнали, что ваш поезд опаздывает, если бы этого расписания не было?

Экскурсовод знакомит группу туристов с достопримечательностями Крыма:

— Сейчас мы проходим мимо известнейшего винодельческого производства «Массандра».

Туристы хором:

— А зачем же проходить мимо?

Отпускник, впервые летящий на самолете, спрашивает стюардессу:

— А парашюты вы будете раздавать?

— Конечно, нет.

— А в прошлом году я путешествовал на корабле и получил спасательный круг.

— Но мы же не в море.

— Странно, ведь умеющих плавать значительно больше, чем умеющих летать.

✣

— Итак, Иван Николаевич, вы решили не ехать в Сочи?

— Нет, в этом году мы не едем в Ялту. В Сочи мы не ездили в прошлом году.

✣

Красоту женского футбола предвосхитил Пушкин: «И быстрой ножкой ножку бьет...» (Б.Френкель.)

✣

— Ну, как провел отпуск?

— Так же, как и на работе. Сидишь, ничего не делаешь и ждешь обеда.

✣

На пляже дама обращается к соседке:

— Вы не могли бы одолжить мне пестрый надувной матрац, что лежит рядом с вами?

— Что вы? Это — мой муж...

✣

Смиты собираются в отпуск. Муж беспокоится, как быть с детьми.

— Детей отдадим маме,— говорит жена,— собаку и канарейку — тете Фанни, а кошку возьмет дворник.

Муж задумчиво уставился в окно.

— Ну, о чем ты задумался?

— Я думаю: если в квартире будет так тихо, зачем нам куда-то ехать? Можно отдохнуть и дома!

✻

— Не знаю, как это произошло,— обратилась стюардесса к пассажиру самолета,— но когда самолет вылетел, ваша супруга случайно осталась в аэропорту.

— Слава Богу! — воскликнул муж.— А то я уже начал опасаться, что оглох!

✻

Все могут короли. Но королевы могут больше. (В.Мальков.)

✻

Тучная дама прогуливается по набережной, очевидно, ожидая кого-то. За ней неотступно следует мальчик.

— Чего тебе, малыш? — оборачивается к нему дама.— Ты что-то хочешь спросить у меня?

— Нет, тетенька, я просто люблю ходить в тени.

✻

В доме творчества один из писателей спрашивает другого:

— Чем ты сейчас занят?

— Пишу мемуары.

— Хорошее дело. А ты уже дошел до того момента, когда я тебе одолжил пятьсот рублей?

✻

В начале концерта певица пожаловалась распорядителю, что ей мешают сквозняки. Тот ответил:

— Я прошу прощения, но мадам может гордиться. Двери открываются из-за входящих людей, которые хотят услышать Ваше пение.

Через полчаса певица снова вызвала распорядителя:

— Неужели они до сих пор продолжают приходить?

— Нет. Теперь они уходят.

Иная рыба готова заглотить крючок, лишь бы он не достался другой. (М.Генин.)

Отпускник на автомобиле подъезжает ночью к мотелю.

— Как вы думаете,— обращается он к господину, стоящему у входа,— здесь можно хорошо выспаться?

— Думаю, что да. Я уже полтора часа колочу в дверь, и никто еще не проснулся.

Разговор двух курортников:

— Пошли, дружище, пропустим по рюмочке!

— Не могу.

— Это почему же?

— По трем причинам: во-первых, водка очень вредна для здоровья, во-вторых, могут отчислить из санатория, в-третьих, я уже и так пьяный...

— Мэри, в нашем штате издан новый закон, запрещающий переодеваться в купальный костюм прямо на пляже.

— Меня это не волнует. Я обычно переодеваюсь в автобусе по дороге на пляж.

Модельное платье

✻

Привередливый турист, осматривая предлагаемый ему номер, говорит:

— Да, из окна был бы чудесный вид, если бы его не загораживали горы.

✻

Если часто бить себя в грудь, можно набить руку. (Е.Сагаловский.)

✻

— Доктор, я не могу дышать через нос.
— Ну тогда дышите через рот.
— Спасибо. Сколько с меня?
— Десять крон.

✻

— Утверждают, что при одном поцелуе передается пять миллионов микробов.
— Но ведь, с другой стороны, от стольких же и избавляешься!

✻

— Доктор, я вас прошу, переселите меня из этой палаты. Сосед каждый вечер сует в розетку два пальца и кричит: «Я торшер, я торшер». А вы же знаете, доктор, я при свете спать не могу.

✻

Пациент в психушке показывает врачу свой рисунок:
— А вот, сэр, корова ест траву на пастбище.
— Да? А где же трава? — удивляется доктор.

— Ее съела корова.
— А где же корова?
— А какого черта ей здесь торчать, если она съела всю траву?

Сколько жизни отнимает живая очередь! (А.Бирюков.)

Дама пришла к хирургу и попросила сделать ей какую-нибудь операцию.
— Как это «какую-нибудь»? — удивился хирург.
— Видите ли, когда я прихожу к знакомым, я никогда не могу принимать участие в разговоре, потому что у меня не было никакой операции и мне не о чем говорить...

Маленький американец заявился к врачу:
— Послушайте, доктор, мне кажется, я заболел корью. Однако могу никому об этом не говорить. Будьте благоразумны,— продолжил он, увидев изумление на лице врача.— Дайте мне 10 долларов, я пойду в школу и распространю болезнь на остальных учеников.

Американка спрашивает врача после того, как он осмотрел ее больного мужа:
— Доктор! Есть хоть какая-нибудь надежда?
— В зависимости от того, на что вы надеетесь, миссис.

Врач предупреждает пациента перед операцией:

— Буду с вами откровенен. От такой операции из каждых пяти больных четверо умирают. Может быть, вам что-нибудь нужно перед тем, как мы начнем!

— Да, доктор. Скорее дайте мне штаны и башмаки!

В природе все уравновешенно: если кто-то всплывает, кто-то может утонуть. (А.Бирюков.)

Поезд приближается к туннелю. В купе сидят молодой человек и злая некрасивая монахиня, которая говорит:

— Если вы меня попытаетесь поцеловать, я буду кричать!

— Я тоже!

— Доктор, моя семья считает, что я нуждаюсь в вашей помощи. И все из-за того, что я люблю хлопчатобумажные носки.

— Ну и что тут такого? Я тоже люблю хлопчатобумажные носки.

— Правда, доктор? А как вы их предпочитаете — с уксусом или со сметаной?

После смерти пациента врач принес счет наследнику:

— Может быть, вас интересует, имею ли я медицинский диплом? — спросил он.

— Ну что вы, доктор, смерть моего дяди достаточное свидетельство того, что вы правильно его лечили!

*

Врач:

— Вам предписано потеплее укрыться и лежать, а вы целый день ходите по магазинам.

Больной:

— Ищу одеяло.

*

В сумасшедший дом приехала комиссия проверять художественную самодеятельность. Хор поет: «Эх! Хорошо в стране Советской жить...»

— А те почему молчат? — спрашивает у главврача.

— Это выздоравливающие...

*

Стихи были написаны кровью, но у редактора она оказалась другой группы. (Б.Крутнер.)

*

Врач говорит пациентке после осмотра:

— У вас головные боли, желудок не в порядке, высокое давление. Простите, сколько вам лет?

— Двадцать девять!

— И серьезная потеря памяти,— добавляет врач.

*

Хирург говорит студенту-практиканту:

— Я знаю, старик, что у тебя это первая операция. Ты, конечно, волнуешься, но очень прошу, когда вскро-

ешь больного, не нажимай слишком сильно на скальпель — можешь повредить стол.

— Доктор, сколько я вам должен за лечение уха?
Врач:
— Двадцать долларов. Я рад, что вы быстро поправились.
— Сколько вы сказали? Семьдесят долларов?
Врач (громко):
— Двести, двести!

Подкупал тем, что не давал взяток. (В.Туманов.)

Женщина заглядывает в кабинет терапевта:
— Простите, не у вас ли я забыла свой бюстгальтер?
— Нет, не у меня.
— А, ну значит у окулиста...

Утром с перепоя муж тащится в поликлинику в надежде получить бюллетень. Со страшной головной болью случайно вваливается в кабинет к гинекологу. Огромным своим «пивным» животом садится напротив доктора. Гинеколог тоже с жуткого похмелья. Смотрит на живот:
— Э, матушка! Да вы беременны! Точно, беременны!
Злой неопохмелившийся муж прибегает домой:
— Что ты, злодейка, наделала! — кричит на жену.— Это все твои вчерашние штучки: «Дай я сверху, дай я сверху!»

✻

Хирург травмпункта спрашивает у завмага:
— Скажите, сколько вчера продали мотоциклов?
— Двадцать два.
— Черт возьми, где же еще двое?!

✻

Чем ловчее жулик, тем больше он похож на честного человека. (А.Фюрстенберг.)

✻

В пассажирском салоне самолета раздался голос по радио:
— Нет ли среди пассажиров врача?
Один пассажир встает и идет в кабину пилота. Через некоторое время он спрашивает по радио:
— Нет ли среди пассажиров летчика?

✻

— Доктор, помогите мне,— обращается к врачу дама.
— Что вас беспокоит, мадам?
— Каждый раз, когда я пью кофе, у меня болит то одно, то другое ухо.
— Попробуйте в следующий раз вынуть ложечку из чашки.

✻

Мужчина приходит к сексопатологу:
— Доктор, мне кажется, что я лесбиян...
— Лесбиян? Вот как? Любопытно... Как же это проявляется?
— Понимаете, кругом столько красивых мужчин, а меня почему-то тянет к женщинам.

Инспектор спрашивает у главврача психлечебницы:

— Как вы определяете, излечился больной или нет?

— Наливаем в ванну воду, рядом кладем кружку и ложку и предлагаем опорожнить ванну.

— Ежу понятно, что надо черпать кружкой.

— Нет, если кружкой или ложкой, значит не излечился. Надо вытаскивать пробку.

Когда разделяют твое мнение, посмотри, что от него осталось. (А.Фюрстенберг.)

— В нашей больнице новые правила,— объясняют больному в приемном отделении.— Сразу после операции вы сами идете в палату, на следующий день пять раз обходите больницу, на третий — пробегаете три километра. Вопросы есть?

— А во время операции можно полежать?

— Вам следует постоянно думать о чем-нибудь приятном,— говорит врач,— иначе вы никогда не избавитесь от своей депрессии. Ну, припомните, не произошло ли что-нибудь радостное?

— Как же, доктор, конечно, произошло! Сосед на своем новом «Жигуленке» врезался в столб!

— Ваша жена выглядит совершенно здоровой. Для чего ей санаторий?

— У нее невралгия, неврит, неврастения и начинается невроз...

— Позвольте, невозможно же чувствовать все симптомы одновременно!

— Возможно. Нам подарили медицинскую энциклопедию, и она сейчас прорабатывает букву «Н».

*

Не ко всякой женщине можно с лаской: к иной лучше с песцом. (В.Губарев.)

*

— Сейчас две певицы будут петь соло...

— Чудак! Если двое, то это — дуэт.

— Говорят тебе, соло! У одной из них голоса совсем нет...

*

Мужчина пришел к проктологу:

— Доктор, у меня что-то в попке колет.

— Раздевайтесь. Господи, да у вас там роза!

— Это вам, дорогой доктор!

*

Посетитель спрашивает доктора:

— Доктор, что мне делать? Прихожу домой, а у жены посторонний мужчина. Я только хочу поднять скандал, а жена говорит мне: «Пойди на кухню, успокойся, попей кофе». И так каждый день.

Доктор, недоуменно пожав плечами:

— Так что же вы хотите от меня?

— Я просто хотел узнать, не слишком ли много кофе я пью?

Доктор:
— Так-так, сегодня вы кашляете намного легче.
Больной:
— Еще бы, целую ночь тренировался!

Ученье — свет. Но почему оно распространяется со скоростью, гораздо меньшей скорости света? (А.Анисенко.)

— Вон идет женщина, которую я люблю,— сказал доктор своему приятелю.
— Так почему же ты на ней не женишься?
— По финансовым соображениям. Она моя лучшая пациентка.

Муж возвращается домой поздно и явно не в духе. Быстренько перекусив, он ложится в постель и начинает приставать к супруге:
— Дорогой,— говорит жена,— мне нельзя.
— Да вы что, все сговорились сегодня, что ли?!

— Дорогой доктор! — со слезами благодарности на глазах говорит пациент, выписываясь из санатория.— Спасибо! Скажите, я навсегда излечился от клептомании?
— Да, можете спокойно идти домой и смело глядеть людям в глаза... но в случае рецидива принесите мне, пожалуйста, японский видеомагнитофон.

— Я случайно наблюдал, как зубной врач копался в своем автомобиле. Очень интересно.

— Что же в этом интересного?

— Он взял плоскогубцы и сказал: «Потерпи, дружок, сейчас будет немножко больно».

— Доктор, мой муж считает, что он скаковая лошадь.

— Я могу его вылечить, но это будет дорого стоить.

— У нас есть деньги. Он уже выиграл два забега.

Острого пера более всего опасаются дутые авторитеты. (Ц.Меламед.)

Врач неврологического санатория говорит даме, которая, как и в прошлом году, приехала сюда вместе с мужем:

— Помню-помню, ваш муж называл себя Людовиком Пятнадцатым. Надеюсь, наше лечение пошло ему на пользу.

— О! Конечно, доктор,— отвечает жена.— Прогресс явный — он уже называет себя Людовиком Четырнадцатым.

Доктор — больному:

— Какой результат лечения в санатории вы ожидаете?

— Я бы хотел перестать говорить сам с собой.

— Но это не такое уж страшное заболевание.
— Доктор! Если бы вы знали, какой я зануда!

В отеле. Дама спрашивает джентльмена, играющего в карты:
— Вы помните меня? В позапрошлом году вы здесь же просили меня выйти за вас замуж.
— И вы вышли? — рассеянно спрашивает он, тасуя колоду карт.

Противостоящему все правое кажется левым. (Г.Малкин.)

— Вот ваши снотворные таблетки, мадам, этого вам хватит на шесть недель.
— Но, доктор, я не хотела бы спать так долго!

— Доктор, у меня часто мерзнут ноги.
— У меня тоже мерзнут, но как только я укладываюсь с женой в постель, они согреваются. Рекомендую попробовать!
— А когда, извините, можно застать вашу жену дома?

Пациент, выписываясь из санатория, говорит врачу:
— Спасибо, доктор, что вы излечили меня от мании величия. Значит, те двенадцать миллионов золотых рублей за путевку я заплатил не напрасно!

✻

— Доктор, что вы посоветуете мне от бессонницы?

— Выпейте перед сном молока и скушайте яблоко.

— Позвольте, доктор! Но ровно год назад в этом же санатории вы запретили мне вообще есть перед сном!

— Верно, но вы не забывайте, что за год медицина сделала гигантский шаг вперед!

✻

И в серости свои оттенки. (Л.Копылова.)

✻

— Я не знаю, в какой санаторий вас направить, потому что никак не могу поставить диагноз. Скорее всего, это из-за алкоголизма.

— Хорошо, доктор. Я приду, когда вы протрезвеете.

✻

Врач говорит больному, прибывшему на курорт:

— А как вы относитесь к спиртному?

— Прежде чем ответить на этот вопрос,— говорит больной,— мне хотелось бы уточнить, что это — вопрос или предложение?

✻

— Почему вы не женились? — спросили старого холостяка.

— Видите ли, в юности я решил не жениться до тех пор, пока не встречу идеальную женщину. Прошло много лет, и я ее нашел.

— Ну и?!

— Оказалось, что она ищет идеального мужчину.

— Доктор, скажите откровенно, вы меня вылечите?

— По статистике, в подобных случаях из ста больных выздоравливает один.

— Значит, мои шансы равны нулю?

— Наоборот! Вы излечитесь непременно, так как вчера умер девяносто девятый!

Часто белые пятна истории — черные пятна. (Г.Гарченко.)

— О, мистер Браун, как вы изменились! Раньше у вас были густые волосы, а теперь лысина, лицо было розовое, а теперь бледное, вы были полным, а теперь такой худой!

— Но я не мистер Браун!

— Подумать только, он даже фамилию изменил!

— Тедди,— спрашивает учительница,— что значит: «Я люблю, ты любишь, он любит?»

— Я думаю, это такая ситуация, при которой один наверняка будет убит.

— Ох, Сэм, дела у меня — дрянь! Позарез нужны деньги, а я понятия не имею, у кого бы их раздобыть.

— Ну слава Богу, а то я думал, что ты хочешь занять их у меня.

✻

Психиатр — отдыхающему кооператору:

— Так вы говорите, что всегда платите налоги с радостью? И когда это у вас началось?

✻

Инквизиция боролась с тьмой средневековья: жгла костры. (Из объяснительной записки Торквемады.)

✻

— Совсем плохо стало с нынешней молодежью,— жалуется один американский папаша другому.— Раньше я просто не знал, как отвечать на эти вопросы, а теперь не понимаю даже, о чем они спрашивают.

✻

— Послушай, Билл. Одолжи сто долларов.

— Знаешь, Джо, одалживание денег часто портит дружбу, а наша дружба стоит больше сотни долларов,— ответил скупой Билл.

— Уговорил. Давай тысячу.

✻

Сержант:

— Как же ты объяснишь, что не умер, когда тебе прострелили грудь?

Рядовой:

— Сэр, в это время у меня сердце ушло в пятки.

✻

— Однажды, внучек, я вывел из строя триста солдат,— вспоминал ветеран.

— Ух ты,— восхитился внук.— Тебе наверняка дали за это орден?

— Видишь ли, я тогда служил поваром в учебном лагере.

— Ну, Билл, теперь я точно знаю, что через два месяца войне конец.

— Господи, Боб, откуда ты это знаешь?

— Моего сынка забрили, а он ни на одной службе больше двух месяцев еще не удерживался.

В потемках подмывает говорить шепотом. (Из воспоминаний очевидцев.)

— Послушай, Сэм, а почему у нас никогда не было женщины-президента?

— Как почему? Ты разве не знаешь, что президент должен быть не моложе тридцати пяти лет?

На пляже.

— Ты что, ходишь купаться в рабочее время?

— Я здесь по служебным делам.

— По каким?

— Подбираю секретаршу.

— С кем ты там болтаешь больше часа? — спрашивает муж, высовываясь из окна.

— Это мисс Браун, дорогой. Она очень спешит, и у нее нет времени зайти к нам.

Шляпных дел мастер

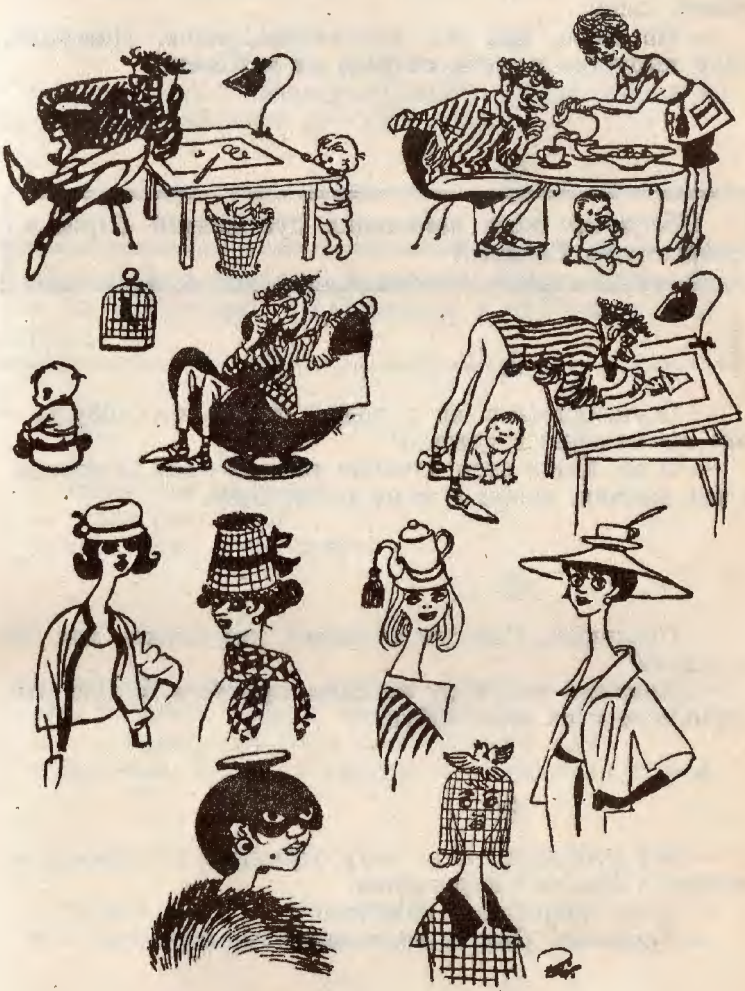

✣

— Обещаешь жениться сразу четырем девушкам, разве это не бессовестно?! — выговаривает папа непутевому сыну.

— Не знаю, как это получилось, папа. Наверное, амур выпустил в меня очередь из автомата.

✣

Обеспечим всех вопиющих пустынями! (Призыв старожилов Сахары.)

✣

— Осуществилось ли в вашей жизни что-нибудь, о чем вы мечтали в детстве?

— О да. Когда отец начинал таскать меня за волосы, я так мечтал, чтобы у меня их не было.

✣

— Послушай, Сэм, ты не забыл, что должен мне сто долларов?

— Подожди еще пару месяцев, приятель, и даю тебе слово, что я об этом забуду.

✣

— Все пробовал, но не могу отучиться от курения,— жалуется заядлый курильщик.

— А вы попробуйте конфеты!

— Пробовал. Они, к сожалению, не горят!

✣

Маленький Пьер вернулся из школы, отец его спрашивает:

— Ну, рассказывай, как новая учительница?
— Мне понравилась. Жаль только, что у нас большая разница в возрасте...

✻

В шотландской поваренной книге рецепт омлета начинается так: «Возьми два яйца взаймы...»

✻

Автомобиль помогает экономить время, потраченное на его ремонт. (И.Симеонов и Н.Иванов, Болгария.)

✻

В цветочном магазине:
— У вас роза есть?
— Есть. Роза, тебя зовут!

✻

— Сегодня утром в буфете оставалось два куска пирога, а сейчас только один. Можешь ты это объяснить? — спрашивает мать десятилетнего сына.
— Конечно. Просто в темноте я не заметил второй...

✻

— Машбюро? Наташу можно?
— У нас всех можно. А кто говорит?

✻

У входа в ЗАГС жених торжественно говорит невесте:

— Дорогая, сегодня мы соединимся с тобой на всю жизнь!

— Ах, милый! Я и не подозревала, что ты такой эгоист!

*

— Какая чудесная погода! — проходя по кладбищу, сказал Джон одиноко сидящему на скамейке мужчине.— Все в природе оживает...

— Тсс...— зашикал на него мужчина.— У меня здесь лежат три жены!

*

Если никто не нарушает закон, значит, этот закон устарел. (И.Симеонов и Н.Иванов, Болгария.)

*

— Вы ипохондрик.

— Что это значит?

— Это значит, что вы чувствуете себя хорошо тогда, когда чувствуете себя плохо.

*

Рыбак:

— Она была во-о-от такой огромной. Поверь, я никогда еще не видал такой рыбины!

Приятель рыбака:

— Вот этому я как раз верю.

*

Разговор двух нищих.

— Ты знаешь, что случилось с Джорджем?

— Нет. А что?

— Он пошел на работу.

— Я всегда подозревал, что за деньги он готов на все.

Девушка в шикарной легковой автомашине подвозит двух монашек. Монашка спрашивает:

— Кто вам купил этот лимузин? Папа?

— Нет, ваш пастор.

— Какой негодяй, а нам говорит — Бог вам заплатит...

Жизнь — как универмаг. Здесь можно найти все, за исключением того, что ищем. (И.Симеонов и Н.Иванов, Болгария.)

Муж, вернувшись со службы:

— Ты сварила сегодня утром такой крепкий кофе, что я целый день глаз не сомкнул.

— В твоем возрасте,— говорит отец сыну,— Наполеон был первым учеником в классе.

— Да, папа, а в твоем он уже стал императором Франции и королем Италии.

Побагровевшая от негодования посетительница спрашивает бармена:

— Скажите, вон тот мсье — это случайно не Шарль Азнавур?

— Да, мадам.
— Надо же, какой нахал!
— Нахал?! Да он на вас даже ни разу не взглянул!
— Вот в этом-то и дело!

✻

Святой отец спрашивает мальчика:
— Ты молишься перед едой?
— Нет, моя мама хорошо готовит!

✻

Цыпленок взламывает скорлупу и появляется на свет. Человек появляется на свет и замыкается в скорлупу. (И.Симеонов и Н.Иванов, Болгария.)

✻

— За вами рубль!
— Где?
— Я говорю, что вы должны мне рубль!
— Ах, да? Так возьмите тот, что за мной!

✻

Однажды, глубоко вздохнув, жена говорит мужу:
— А не пойти ли нам куда-нибудь поразвлечься? А то мы сидим по своим углам и скучаем каждый вечер...
— Прекрасная идея! — обрадовался супруг.— Я положу ключ от квартиры под коврик у двери, чтобы ты знала, где он, если придешь раньше меня.

✻

Отец сыну читает стихи:
— Вороне где-то Бог послал кусочек сыру.

— Папа, а Бог есть?
— Сынок, а сыр есть? Это же басня!

✻

На своих ошибках человек учится, на чужих делает карьеру. (И.Симеонов и Н.Иванов, Болгария.)

✻

Бежит собака по пустыне и думает: «Если через пять минут не встречу столб, описаюсь».

✻

Кашпировский получил письмо от старика и старухи, они жаловались, что последние тридцать лет у них проблемы в постели. Во время очередного телесеанса доктор дал установку. Через день получил новое письмо: «Спасибо, дорогой Анатолий Михайлович, теперь у нас в постели никаких проблем. У старика рассосалось, а у меня затянулось!»

✻

Молодая девушка обращается в учреждение по поводу найма на работу:
— Что вы умеете делать?
— Ничего.
— Сожалеем, эти места у нас уже заняты.

✻

Сын спрашивает отца:
— Как можно отличить зайца от зайчихи?

— Берешь зайца или зайчиху за уши и опускаешь на землю. Если побежал, значит заяц, а если побежала, значит зайчиха.

Пожар в публичном доме. Раздаются крики: «Горим, горим! Воды! Воды!»

Открывается дверь одного номера, усатый гусар кричит:

— А в тринадцатый номер шампанского!

Если не видишь выхода, не входи! (И.Симеонов и Н.Иванов, Болгария.)

Встретились приятели:

— Одолжи двадцать рублей до получки.

— До получки? — спрашивает приятель.— Когда это?

— Понятия не имею! Ведь это ты работаешь!

— Не горюйте, мадам. Помните, что время — лучший доктор.

— Да, но очень плохой косметолог.

Дама говорит своей знакомой:

— Мне и сестре вместе 60 лет.

— Боже! И ты не боишься оставлять такую крошку одну дома?

✻

Святой Петр замечает у ворот рая известного актера:

— Это вы! — восклицает Петр.— Как вы сюда попали?

— Это все критики! Вознесли меня до небес.

✻

— Ну как? — спрашивает муж жену, которая только что взвесилась на весах в санатории.— Конечно, больше нормы?

— Нисколько! Просто, если верить таблице, я должна быть выше сантиметров на двадцать!

✻

— Я думаю, что длинные волосы придают интеллигентность.

— Только не тогда, когда они похожи на женские и жена находит их на твоем пиджаке. Тогда они придают глупый вид.

✻

Если волк съел твоего врага, это не значит, что волк стал твоим другом. (И.Симеонов и Н.Иванов, Болгария.)

✻

Женщина в трамвае громко разговаривает с подругой:

— Ой, я вчера помыла волосы, и они торчат в разные стороны.

Трамвай подъезжает к остановке, и женщина протискивается к выходу. У выхода сидит, вытянув длинные ноги, парень. Споткнувшись, женщина возмущается:

— Чего ноги-то вытянул, пройти нельзя!

— Да я вчера помыл их, вот и торчат во все стороны!

*

Турист, увидев в музее художника, копирующего картину знаменитого мастера, обращается к хранителю музея:

— А что вы сделаете со старыми картинами, когда эти новые будут закончены?

*

В супружестве, как при нокауте,— из всех присутствующих последним понимаешь, что ты проиграл. (И.Симеонов и Н.Иванов, Болгария.)

*

Журналист интервьюирует богатую француженку:

— Мадам, говорят, вы составили себе капитал потому, что обладаете даром любви?

— Даром? Никогда!

*

— Сколько стоит капля вина?

— Нисколько.

— Тогда накапайте, пожалуйста, стаканчик!

*

— Ты, конечно, никогда не женился бы на девушке из-за денег, Джо?

— Конечно, Джим. Но, с другой стороны, нехорошо, чтобы она осталась в старых девах только из-за того, что у нее есть деньги.

*

Секретарша вводит в кабинет директора молодого человека:

— Иван Петрович, я привела своего жениха, чтобы он сам убедился в том, какой вы старый, лысый и некрасивый.

*

Никогда не скрывайся за спиной кланяющегося. (И.Симеонов и Н.Иванов, Болгария.)

*

Муж и жена обкатывают новую машину. Внезапно мотор глохнет.

— Проклятые свечи! — ворчит супруг.

— Вполне естественно, милый,— откликается жена,— на улице такой сильный ветер.

*

Муж вернулся с курорта на день раньше.

— Откуда эта сигара? — спрашивает он, грозно посматривая на пепельницу.

Жена бледнеет.

— Если не скажешь, откуда она здесь появилась, я тебя убью! И тут из закрытого шкафа раздается вежливый голос:

— Из Гаваны, мсье!

*

Разговаривают двое мужчин:

— Не могу понять, что со мной происходит,— жалуется один.— Раньше мне стоило только подумать о

женщине и уже возбуждался. А теперь думаю — и ничего...

— Наверное, что-то с головой!

*

— Петуха продаешь?

— Нет.

— Так зачем же ты его привез?

— Куры без него не хотели на рынок ехать.

*

Дети делятся на две категории: невоспитанные и наши. (И.Симеонов и Н.Иванов, Болгария.)

*

Встречаются две приятельницы:

— Я слышала, ты позировала известному художнику.

— Да, картина называется «Ева и змея».

— А с кого же он рисовал Еву?

*

Секретарь парткома выступает с пламенной речью о том, что наступил переломный момент перестройки, расцвет гласности, и призывает коллег активно и более критически выносить на обсуждение острые вопросы.

Вдохновленный красноречием парторга, с места поднимается молодой лейтенант:

— Товарищи! Наболело уже, не могу молчать! До каких пор жена и теща генерала будут использовать служебную машину для поездок по магазинам в своих личных целях?

На следующий день лейтенанта вызывает к себе генерал:

— Мне очень понравилось ваше выступление на вчерашнем собрании. Я вижу — вы бескомпромиссный человек, честная и прямая натура. Думаю, вы заслужили повышение по службе. Мы решили послать вас в Кувейт, будете там нашим резидентом.

Лейтенант бледнее, запинаясь, объясняет, что у него, мол, молодая жена, что он, в конце концов, не знает тамошнего языка.

— Кстати, о языке, товарищ лейтенант... По легенде вы будете глухонемым, поэтому язык мы вам вырежем еще здесь.

✻

Не забывай, что любовь слепа, но соседи все видят. (И.Симеонов и Н.Иванов, Болгария.)

✻

— Я вижу, капитан, у вас плохое настроение. Что-нибудь случилось?

— Я выиграл главный приз в телевизионном конкурсе.

— Так это же хорошо!

— Кому как! Второй и третий призы — денежные, а первый — туристическая поездка на нашем теплоходе!

✻

На танцах. Парень приглашает девушку:

— Вас можно?

— Конечно! Но сначала давайте потанцуем.

✻

Известный путешественник рассказывает, как он прожил пять лет среди людоедов.

— Боже! — воскликнула хозяйка.— Боюсь, вы будете разочарованы: у нас сегодня только свинина.

✠

Три заповеди:

1. Никогда не откладывай на завтра то, что можно купить сегодня.
2. Никогда не откладывай на завтра то, что можно съесть сегодня.
3. Никогда не откладывай на завтра то, что можно вообще не делать.

✠

Сжигая мосты, сперва убедись, на каком ты берегу. (И.Симеонов и Н.Иванов, Болгария.)

✠

В комнату заходит воспитательница и спрашивает Вовочку:

— А где Сережа?

— Его нет. Мы играли, кто дальше высунется из окна.

— Ну???

— Так он выиграл!

✠

Шарлатан продавал эликсир, продлевающий человеку жизнь.

— Смотри на меня,— кричал он.— Я крепок и здоров, а мне более 300 лет.

— Неужели ему столько лет? — спросил сторонний наблюдатель у молодого помощника.

— Не могу сказать. Я работаю у него всего сто лет.

✻

Отец воспитывает сына:

— В твои годы Линкольн был лучшим мальчиком города!

— А в твои, папа, он был уже Президентом!

✻

Старость начинается со слов: «Никогда я не чувствовал себя таким молодым.» (И.Симеонов и Н.Иванов, Болгария.)

✻

— Скажи, Вовочка, сколько частей света?

— Пять, учитель.

— Перечисли их.

— Раз, два, три, четыре, пять.

✻

Отец сердит на сына.

— Ты весь вывозился как поросенок! Кстати, ты знаешь кто такой поросенок?

— Да, папа. Это сын борова.

✻

— Я чувствую себя такой одинокой,— шепчет своему партнеру по танцу молодая женщина.— Мой муж уехал в отпуск на целый месяц в Японию.

— Это просто замечательно! — радостно восклицает партнер.— Надеюсь, вы не откажете мне в одной деликатной просьбе?

— В какой же? — игриво спрашивает она.

— Отклеивайте мне марки с его писем. Я ведь филателист!

*

— Мама, можно мне выйти во двор и поиграть с Петей?

— Нет, он плохой мальчик.

— Тогда мне можно выйти и побить его?

*

Если прошлое можно забыть, значит, оно не существовало. (И.Симеонов и Н.Иванов, Болгария.)

*

Группа мальчишек. Один из них спрашивает:

— Нинка, тебя можно использовать как женщину?

— Дурак!

— Сама дура! У нас мяч укатился в женский туалет, а не то, что ты думаешь.

*

— Папа, пусть няня ляжет спать с мене.

— Не «с мене», а «со мной».

— Да! Все с тобой и с тобой!

*

Вовочка классному руководителю:

— Если Вы будете ко мне придираться, завтра приду в школу с родителями!

*

В гости пришла соседка, мать говорит маленькому сыну:

— Поцелуй тетю.

— Не хочу! Потому, что когда ее поцеловал папа, она дала ему пощечину!

Двое робких влюбленных встречаются уже пятнадцать лет. Наконец она не выдерживает и говорит своему другу:

— Послушай, тебе не кажется, что уже пора подумать о женитьбе?

— Я бы с удовольствием,— соглашается тот,— только кому мы с тобой нужны?!

Ничто так не способствует развитию потребностей, как отсутствие способностей. (И.Симеонов и Н.Иванов, Болгария.)

Учительница прибегает к директору школы в слезах:

— Ах, этот шестой «б» просто невыносим! Не ученики, а какие-то звери. А один даже грозился меня изнасиловать! Представляете!

Директор идет в класс. Входит. Молча осматривает ряды. Показывает на второгодника Вовочку:

— Этот грозился?

— Да, он.

— Этот, если сказал, так и сделает.

Молодой человек впервые пригласил девушку к себе домой на ужин. Страшно волнуется. Мама напекла пирожков, отец заварил по особому рецепту чай. Ждут. Приходит девушка со свертком.

— Это я будильник взяла, чтобы утром на работу не опоздать.

✻

— Дорогой, ты обещал на мне жениться!
— Мало ли что пообещаешь в постели!

✻

Техасский парень Гарри хочет, чтобы его полюбила девчонка Мери, а как начать с ней разговор не знает.

— Покрашу-ка я лошадь в зеленый цвет,— решил он.— Мери подойдет и спросит,— зачем ты это делаешь? А я скажу,— ты мне нравишься, давай переспим!

И он начал красить лошадь в зеленый цвет. Подошла Мери и спрашивает:

— Ты любишь живопись? Давай лучше переспим!

✻

Доверие не требует оправдания. Оно ни в чем не повинно. (И.Симеонов и Н.Иванов, Болгария.)

✻

Во время свидания.
— О чем ты думаешь, дорогой?
— О том же, о чем и ты, милая.
— Фу, нахал!

✻

Фредди целых полгода не звонил своим родителям, жившим на другом конце страны. Наконец, решив удивить их, он позвонил им:

— Привет! Что бы вы предпочли — миллион долларов или звонок от своего сына Фредди?

После некоторой паузы послышалось:

— Надеюсь, это не мой сын Фредди?

Фирма 1

*

Разговор грузинского и русского врача.

— Послушай, генацвале! Сколько сейчас в России получает врач?

— В среднем, 500 рублей.

— У нас тоже. Но день на день не приходится!

*

В игру «кошки-мышки» с удовольствием играют только кошки. (И.Симеонов и Н.Иванов, Болгария.)

*

Врач спрашивает пациента:

— А как вы спите?

— Плохо! Вечером засыпаю рано, утром просыпаюсь поздно, но зато после обеда часами ворочаюсь, а заснуть не могу!

*

На приеме у врача.

— Доктор, я пришел посоветоваться. Каждое утро в семь часов у меня обязательно бывает стул.

— Ну, и что здесь плохого?

— Да, но я раньше восьми я не просыпаюсь!

*

Габровец встретил на улице знакомого врача и желая получить бесплатный совет, спросил:

— Доктор, что ты делаешь, когда простынешь?

— Чихаю,— ответил врач, который тоже был коренным габровцем.

*

Чукча с сыном на приеме у врача.

— Доктор, мой сын совсем не ест мясо, молоко, масло.

Врач, осмотрев мальчика:

— Вполне нормальный ребенок. Почему не ест?

— Однако, нету!

*

Если вам предлагают полцарства за коня, отдайте двух! (Приписывается шуту Ричарда III.)

*

— У тебя были до меня мужчины? — спрашивает жених невесту.

— Нет, клянусь своими двумя сыновьями,— отвечает она.

*

В кабинет врача входит женщина. За столом в белом халате молодой человек с телефонной трубкой в руках.

— Здравствуйте!

— Здрасте!

— Мне раздеваться?

— Пожалуйста.

— Ну, что Вы скажете, доктор?

— По моему, неплохо. Но я не доктор, я телефон чиню. А доктор скоро придет.

*

— Если б я была как птичка...

— Если б я имел ружьишко...

Один интеллигент другому в баре:

— Подумаешь, подумаешь,— трудно жить! Выпьешь, подумаешь...— стоит жить!

Мы, нижеподписавшиеся, составили настоящий договор о том, что председатель колхоза оплачивает услуги оркестра в сумме двадцать пять рублей и обеспечивает транспортом, с одной стороны, руководитель оркестра обязуется в трезвом виде играть три часа, с другой стороны.

Как часто слово становится делом N... (Вздох французского судьи В.Серсо.)

Петров пришел на работу с перевязанной рукой. Приятель спрашивает, что случилось.

— Только между нами! Выпил вчера крепко.

— И, что подрался?

— Да нет. За закуской полез... в мышеловку.

Врач слушает пациента.

— Дышите! Не дышите! Дышите! Не дышите! Не дышите! Не дышите!.. Выносите! Следующий!

Три чуда света: Евреи воюют, немцы борются за мир, русские бросили пить.

✠

Пьяный у телеграфного столба. Как не повернется, все упирается в столб.

— Караул! Замуровали!

✠

Все средства хороши, но отобранные у других — лучшие. (Юмор сицилийских мафиози.)

✠

Врач пациенту:

— Не будете пить, продлите свою жизнь!

— Сущая правда, доктор, всего неделю не пил, так время за год показалось!

✠

В винном отделе магазина.

— Ну как? Две берем или одну?

— Бери одну. А то так же, как вчера одна останется.

— Ну, хорошо. Две бутылки «Агдам» и одну конфетку.

✠

Пастор говорит крестьянину:

— Водка — самый большой враг человека. Как ты можешь любить ее?

— Но в библии ведь написано,— отвечает крестьянин,— «Возлюби врага своего».

✠

В женском журнале объявляен конкурс. На фотографии — взлетевшая с земли космическая ракета. Что бы

это значило? Лучшим признан ответ: «Спутник улетел. Можешь приходить».

В адрес Съезда народных депутатов приходит телеграмма из Тюмени: «Срочно пришлите эшелон водки. Народ протрезвел, спрашивает, куда дели царя-батюшку».

Готовь сани летом, а «телегу» на соседа — круглый год! (Юмор селян Патагонии.)

Пьяный еле стоит, держась за стенку руками. К нему подходит мальчик.

— Дяденька, надуй мне, пожалуйста, шарик.

— Да! Сейчас вот все брошу, чтоб надувать шарики!

В парфюмерном магазине покупатель берет ящик тройного одеколона. Привередливо осматривает каждый флакон. В очереди возмущенно шумят другие покупатели.

— А вы заткнитесь, алкоголики! Мне на свадьбу!

— Бедняга ты, нищий! Даю тебе крону, только чтобы не пропил!

— О чем речь? Я на нее построю санаторий для алкоголиков.

✻

Два алкоголика.

— Налей мне, приятель, стаканчик.

— Не получается, Вася. Я только солить могу!

✻

Родителей не выбирают. А если они депутаты парламента? (Из записной книжки французского журналиста В.Колье.)

✻

На одном из перекрестков в Чикаго толпится народ.

— Почему собралось столько людей? — спрашивает прохожий.— Что случилось?

— Ничего,— отвечает ему другой прохожий.— Но каждый хочет убедиться в этом лично.

✻

Перрон. Еврей, прощаясь с Одессой, высунул голову из окна вагона. Проходя мимо, какой-то жлоб как даст ему в ухо. Еврей ему говорит:

— Ты что это, серьезно?

— Да!

— Ну, тебе повезло! А то я шуток не люблю.

✻

Дорожно-транспортное происшествие на кавказской дороге. Автоинспектор медленно составляет протокол. Один из пострадавших, которому оторвало палец, кричит:

— Немедленно вызывайте «скорую помощь»! Мне плохо.

— Ну, что орешь, дорогой? Погляди, человек совсем мертвый, а молчит!

✻

Прохожий на улице бросил в шляпу слепого подаяние и вдруг заметил, как тот выгреб монеты и сунул их в карман.

— Эй, ты чего из себя изображаешь? Ты такой же слепой, как я!

— Да нет же. Тут такая история: я заменяю настоящего слепого, того, что всегда тут сидит. А он сейчас пошел в кино и попросил меня посидеть. Сам-то я, конечно, не слепой. Я немой.

✻

Не в деньгах счастье: счастье, когда на них можно что-то купить. (А.Рас.)

✻

В трамвае один пассажир (заика) обращается к другому:

— Вввы вввыходите ннна ссследующей?

Тот молчит. Когда первый пассажир вышел, все остальные пассажиры возмущенно накинулись на второго:

— Вам, что было трудно ответить?

— Яяя ннне ххочу ппполучить пппо ммморде!

✻

Главный редактор газеты репортеру уголовной хроники:

— За неделю — ни одного самоубийства! Вам придется уйти!

Репортер:

— Сегодня же будут, как минимум,— три!

На мосту трое — американец, француз, русский. Репортер американцу:

— Фирма, чьи акции Вы купили, разорилась.

Американец — в воду!
Репортер французу:
— Ваша любовница возвратилась к мужу.
Француз — в воду!
Репортер русскому:
— Здесь не прыгают!
— Трепал я Ваши законы!
И в воду!!!

✻

Ничто не дается так дешево, как нам бы хотелось. (А.Рас.)

✻

Слушается дело об убийстве. Судья просит подсудимого рассказать подробности.

— Гражданин судья. Как обычно, в субботу мы расписываем пульку. Объявляю семерную в темную. Покойничек вист. Моя первая рука. Хожу в пичку — он козырем. Я в пичку — он снова козырем. Я опять в пичку — и покойничек в пичку.

Судья:

— Так, за это же надо канделябром по голове!

— Я так и сделал.

✻

Свою приветственную речь на торжественном собрании ивановских ткачих Л.И.Брежнев начал словами:

— Я приветствую многосисичный коллектив...

Чем вызвал бурю восторга.

✻

Сталин, посмотрев «Отелло»:

— А этот, как его — Яго? — неплохой организатор.

— Его упрятали в тюрьму на четыре месяца, а мне он сказал, что должен навестить родственника!

— Так его родственник тоже там сидит...

Если дураку все прощается, значит, он большой. (А.Перлюк.)

Министр финансов Клаус загляделся на витрину:

— Дешевая рубашка. А жалуются на цены!

— Но, господин министр, здесь химчистка!

Когда жену М.Калинина арестовали и посадили в тюрьму, а затем в лагерь, близкие друзья стали спрашивать Михаила Ивановича — почему он не вступился за нее.

— Жена президента должна быть со своим народом! — убежденно ответил тот.

После назначения Охлопкова на высокий пост один из его близких спросил:

— Скажи, пожалуйста, Коля, как ты справляешься с ролью замминистра?

— Чудак,— ответил Охлопков,— я королей играл!

— Оказывается, наш Вацлав Гавел дважды чемпион.

— Да ну?

— Лучший президент среди драматургов и лучший драматург среди президентов.

✻

— Товарищ Лигачев, а у вас какое мнение о плюрализме?

— О плюрализме, товарищи, двух мнений быть не может!

✻

На ашипках учуца. (С.Марков.)

✻

— Сколько у тебя братьев? — спросил Брежнев у своего помощника.

— Один,— ответил помощник.

— Странно! Почему-то твоя сестра вчера сказала мне, что у нее два брата.

✻

Рокфеллер звонит Брежневу:

— Здравствуйте, Леонид Ильич...

— Кто это?

— Это — я, Рокфеллер!

— А-а... Не узнал, богатым будете.

✻

Горбачев и Буш со своими телохранителями стоят у Ниагарского водопада. Они решили испытать телохранителей, и каждый приказывает своему прыгнуть в водопад. Американец отказывается:

— У меня есть семья и дети!

Русский бросается, не раздумывая, но в последний момент его перехватывают.

— Как Вы решились на это? — спрашивает пораженный Буш.

— У меня семья и дети!

✠

Если двигатель хорошо смазан, укрыт и не работает, можно считать его вечным. (Б.Бронный.)

✠

Брежнев и Никсон совершают прогулку на вертолете над рабочими пригородами Москвы. Никсон видит бараки с телевизионными антеннами и говорит:

— В этом Вы нас перегнали! У нас в свинарниках телевизоров нет.

✠

Поэт Александр Прокофьев вспоминал:

— Умер Горький. Вызвали меня из Ленинграда и прямо в Колонный зал. Стою в почетном карауле. Слезы туманят глаза. Вижу, Федин слезу смахивает, Погодин печально голову понурил. Вдруг появляется Сталин. Мы все встрепенулись и... зааплодировали.

✠

Женский конгресс никак не мог решить вопрос о том, каким словом можно заменить понятие «мужской половой член», пока, наконец, делегатки не пришли к выводу, что больше всего для этого подходит слово «мир».

— «В наших руках он крепнет!» — воскликнули они разом.

✻

— Дорогая! — кричит радостно муж, влетая в комнату.— Мы выиграли в лотерее главный приз! Мы теперь богаты!

— Откуда ты взял деньги на билет? — подозрительно спрашивает жена.

✻

Не смог устоять — сел. (Р.Александров.)

✻

Хирург, архитектор и политик поспорили, чья профессия самая древняя

— Ева была сделана из ребра Адама, а это хирургическая операция! — сказал хирург.

— Но ведь еще до того Бог из хаоса сотворил мир! — сказал архитектор.— Это, естественно, дело архитектора...

— Не забудьте,— прервал их разговор политик,— что кто-то сначала организовал хаос!..

✻

— Меня уже много раз уговаривали выйти замуж,— сказала она.

— И кто же это делал?

— Да мама с папой.

✻

Горбачев спрашивает Яковлева:

— Какое, по-твоему, нас ждет будущее лет через пять?

— Ох, Михаил Сергеевич, я даже не знаю, каким будет прошлое через это время!

*

Павлова похитили рэкетиры и требуют у Горбачева 100 миллионов. Горбачев:
— В казне таких денег нет.
Рэкетиры:
— Тогда мы его выпустим.
— А мы его посадим.

*

Сдержал слово — молодец! А ведь могло и вырваться. (В.Туровский.)

*

— Мери, зачем ты берешь с собой бикини? Ведь ты же собираешься на нудистский пляж.
— А у нас сегодня объявлен бал-маскарад...

*

— Скажите, вы коммунист?
— Нет, я сочувствующий. Но помочь ничем не могу!

*

Горбачев написал новую книгу: «Устав от партии».

*

Муж возвращается с работы:
— Маша, я в партию вступил!
Жена ворчит:
— Вечно ты во что-нибудь вступаешь!..

*

Крестьянин приехал в город, заходит в магазин и спрашивает:

— Нет ли у вас вожжей?

Продавец, не расслышав, показывает тому портреты вождей.

Крестьянин замахал руками:

— Да нет, мне нужны настоящие, крепкие!

*

Рабинович, глядя на плакат «Ленин умер, но дело его живет!»

— Лучше бы ты жил, а дело твое умерло!

*

В театр назначили нового директора. Из рабочих, конечно. Осмотрелся он и говорит барабанщику на репетиции:

— Получаешь полную ставку, а работаешь мало. Бей чаще!

— Но такова моя партия в оркестре!..

— Какая еще твоя партия? У нас партия — одна!

*

Иные примеры хороши только тем, что их легко подавать. (Трюизм финикийских грузчиков.)

*

Жилец вселяется в новую комнату. Стены голые, лишь один гвоздь торчит. А из мебели — только портреты Ленина и Троцкого.

— Даже не знаю,— чешет голову,— кого из них повесить, а кого к стенке поставить?

Преподаватель рабфака жалуется коллеге:

— До чего же глупые у меня слушатели! Раз объясняю — не понимают, второй раз объясняю — снова не понимают, третий раз объясняю — сам уже начинаю понимать, а они все не понимают!

Грехи следует искупать, иначе они вас испачкают. (Из рекламы римских бань.)

— Какая разница между празднованием Первомая до революции и после?

— До революции для участия в маевках требовалась смелость, а после — трусость.

Рабиновича не принимают в партию, так как вдруг выяснилось, что он играл на скрипке на свадьбе у Петлюры.

— А ты отпирайся! — советуют Рабиновичу друзья.

— Не могу, все члены бюро были на той свадьбе гостями!

На колхозном собрании председатель предлагает:

— Давайте купим новый комбайн!

Крики: «Ура! Даешь комбайн!» Голос из зала:

— А на хрена он нам?

Председатель:

— Ну, тогда предлагаю купить самолет!

Крики: «Ура, даешь самолет!» Голос из зала:

Фирма 2

— А на хрена он нам?

Председатель:

— Так что же вы конкретно предлагаете?

Голос из зала:

— Предлагаю купить воздушный шар, надуть его и отпустить!

— Почему отпустить?

— А на хрена он нам?

Одни бьют во все колокола, другим достаточно постучать. (Шутка досужих звонарей.)

— Что такое «Коммунистический университет трудящихся Востока»?

— Это такое хитрое заведение, где евреи на английском языке учат китайцев и негров, как по-русски делать мировую революцию.

— Вы, товарищ, прямо скажите, не виляя: стоите ли вы за советскую власть?

— Конечно! Лучше уж за нее стоять, чем сидеть!

Крестьянин заходит в скобяную лавку:

— У вас есть трехдюймовые гвозди?

— Нет.

— А пятидюймовые?

— Тоже нет.

— А какие есть.

— Никаких нету.

— Верно сказал товарищ Ленин: «Революция и никаких гвоздей!»

Иной так стремится всем насолить, что сразу понимаешь — с ним каши не сваришь. (Центральноафриканский кулинар Ж.Тар.)

Прием в партию. Комиссия задает вопросы: кто родители, чем занимались до 1917 года?..

Первый кандидат: «У моих родителей было поместье. Не такое большое, как нынче совхозы, а так, для личного пользования».

Второй кандидат: «У моего отца был завод. Не такой большой, как нынче государственные, а так, для личного пользования».

Третий кандидат: «У моей мамы был бардак. Не такой большой, как нынче государство, а так, для личного пользования».

Делегация советских рабочих на автомобильном заводе в США.

Делегаты спрашивают гида:

— А кому этот завод принадлежит?

— Форду.

— А чьи это автомашины на стоянке?

— Рабочих.

Ответная делегация американских рабочих на советском заводе. Те же вопросы:

— Кому принадлежит этот завод?

— Рабочим,— отвечает член парткома.

— А чья это машина на стоянке?

— Директора...

Задние мысли не могут быть острыми! (Из рассуждений одного стула.)

Служащий так спешил на работу, что даже не успел надеть штаны: так и пошел в одном исподнем, держа штаны в руках. Все равно опоздал: его по дороге бесконечно останавливали, чтобы узнать, где он купил брюки.

Человек идет по улице в одном сапоге. Навстречу прохожий:

— Что, сапог потеряли?

— Да нет, нашел!

Колхозники послали ходока в обком, чтобы тот уточнил, что же это такое — пятилетний план. Инструктор долго объяснял, а потом подошел к окну и сказал:

— Вот видишь автомобиль? Через пять лет их будет много тысяч!

Вернувшись, ходок выступает на колхозном собрании. Запутавшись в цифрах, он выглядывает в окно и видит нищего:

— Вот видите нищего,— обрадовался он,— через пять лет у нас их будет много тысяч!

— Не стыдно: ты такой здоровый, а просишь милостыню! Работать нужно!

— Так я ж — после работы!

✣

Пощечина не обидна, если считать ее массажем лица. (Французский массажист XIX века Э.Траво.)

✣

Заметка в одной буржуазной газетенке времен первой пятилетки: «Большевики героически преодолевают трудности, которые сами же себе и создают».

✣

Интервью у Генри Форда:

— А что бы Вы сделали, если б ваши рабочие стали перевыполнять производственные нормы в несколько раз?

— Выгнал бы инженеров, которые такие нормы установили!

✣

Когда М.Горький вернулся из-за границы, он пожелал увидеть прогресс советской промышленности. Показали ему первый автоматизированный завод, который выпускал таблички с надписями: «Вход воспрещен», «Свободных мест нет», «Лифт не работает».

✣

В одном селе построили мост через ручей. Из стратегических соображений приставили к нему сторожа: мосты полагается охранять. Для оплаты труда сторожа выделили кассира. Для порядка в отчетности взяли бухгалтера. Для обеспечения общего руководства назначили заведующего...

Но вот пришло указание сократить штаты. Уволили сторожа.

*

— Слыхали: директор нашей спичечной фабрики награду получил!

— Это еще за что?

— Диверсанты цистерну с бензином поджечь хотели на военном аэродроме, и не смогли! Спички не загорались!..

*

Не всякая цель, которую преследуют, преступна. (Мудрость чилийских адвокатов.)

*

— Что такое очередь?

— Подход к прилавку по-коммунистически.

*

Заключенные рассказывают, кого за что посадили.

— А тебя за что? — спрашивают одного.

— Онанизмом занимался.

— Разве это преступление?

— Еще какое: сказали, что разбазаривал семенной фонд!

*

Профессор спрашивает студентов-медиков:

— Чей это скелет?

— Колхозника! — отвечает студент Рабинович.

— Почему?

— Мясо сдал, яйца сдал, шерсть и кожу сдал — одни кости и остались!

*

— В наркомат внутренней торговли поступило рационализаторское предложение: вместо того, чтобы держать за прилавками пустых магазинов бездельников-продавцов, ставить у входа только одного, который бы говорил покупателям: «Ничего нет!»

*

Только на новогоднем бале-маскараде не позволял себе смотреть на супругу волком. (Е.Тарасов.)

*

— Можно ли попасть под поезд на советской железной дороге?

— Гораздо легче, чем на поезд.

*

Двадцатипятитысячник принимает колхоз. Ему поясняют:

— Этот племенной бык оплодотворяет всех коров, ему даже из соседних сел коров приводят...

— Безобразие! Такого разврата я не потерплю! Сдать его на мясо — в счет госпоставок!

*

Чукча выступает на съезде передовиков сельского хозяйства, делится опытом: как у них в тундре картофель сажают:

— Впереди одна бригада идет — сажает, а позади — вторая, выкапывает.

— Зачем же вы его сразу выкапываете?

— Очень кушать хочется...

✻

В трамвае:

— Ишь, интеллигент, шляпу надел!

— Откуда вы знаете, что я интеллигент? Может быть, я такой же хам, как и вы.

✻

А может быть, снежный человек — это умело скрывающийся от алиментов муж снежной бабы? (Е.Тарасов.)

✻

— Какая разница между заплатой и зарплатой?

— Заплата всегда больше дырки, а зарплата — меньше.

✻

— Может ли змея сломать себе хребет?

— Да, если она будет ползти, следуя генеральной линии партии.

✻

— Что из себя представляет генеральная линия партии?

— Периметр пятиконечной звезды. То правый уклон, то левый уклон, и каждая ее точка — если не точка великого перелома, то обязательно точка перегиба.

✻

Вопрос на партсобрании:

— Были ли колебания в проведении генеральной линии партии?

— Колебался вместе с линией.

✻

Лозунги пятилеток: «Догнать и перегнать!», «Догнуть и перегнуть!», «Догнить и перегнить!»

✻

7 ноября. На колхозном собрании вручают подарки за хорошую работу:

— За отличную работу в поле товарищ Иванова премируется мешком зерна! (Аплодисменты).

— За отличную работу на ферме товарищ Петрова премируется мешком картошки! (Аплодисменты).

— За отличную общественную работу товарищ Сидорова премируется собранием сочинений Ленина (Смех, аплодисменты, возглас: «Так ей, б..., и надо!»).

✻

Семейный подряд: Дед Мороз, Снежная баба, Снегурочка. (С.Марков.)

✻

В тюремную камеру вталкивают священника.

— А тебя за что? — спрашивают заключенные.

— Да оплошал: многие лета пятилетке провозгласил!

✻

СССР делится на четыре зоны:

Первая — Кремль, зона коммунизма.

Вторая — от кремлевской стены до границ Москвы, зона развитого социализма.

Третья — от границ Москвы до границ Советского Союза, зона социализма.

Четвертая — за границами СССР, зона нормального человеческого существования.

✠

Объявление на почтамте: «Телеграммы, связанные с поисками пропавшей экспедиции Нобиле, принимаются бесплатно».

Рабинович телеграфирует другу в Одессу: «Хаим зпт ищи Нобиле тчк Если найдешь зпт пришли копченой скумбрии тчк».

✠

И будущий год будет прошлым. (С.Марков.)

✠

В карпатском селе умирает старый гуцул:

— Сынку, зови парторга, хочу перед смертью в партию вступить!

— Бать, всю жизнь против коммунистов боролся, зачем тебе это?!

— Э, сынку, вот помру — одним коммунистом меньше станет!

✠

На официальном приеме у иностранного посла пропали часы. Нарком внутренних дел интересуется у посла:

— Господин посол, а может, вы сами кого-нибудь подозреваете?

— Да, я думаю, что часы украл вон тот господин в кожаной куртке.

— Но ведь это наш нарком иностранных дел!

— Мне очень жаль. Возможно, я ошибся.

Нарком внутренних дел отходит в сторону и через какое-то время возвращается с золотыми часами на цепочке:

— Господин посол, это ваши?

— О, да, спасибо! А что вам сказал ваш нарком иностранных дел?

— Ничего.

Он меня даже не заметил.

— Лева, как ты относишься к советской власти?

— Как к жене: люблю, но очень боюсь.

Его девиз — из дома, из семьи. (С.Марков.)

Приходит к Ленину ходок.

— Здравствуйте, товарищ, присаживайтесь. Бедняк?

— Вроде бы нет, Владимир Ильич. Лошаденка имеется...

— Стало быть, середнячок?

— Может, и так. Лошаденок-то у меня, правда сказать, две...

— Так вы, стало быть, кулачок? Феликс Эдмундович! Расстреляйте, пожалуйста, товарища!

— Владимир Ильич, обед уже. После обеда и шлепнем.

— Нет уж, непгеменно сейчас! А обед отдайте голодающим детям.

— Как сладко ты поешь, милый петушок!

— А ты, кукушечка, так хорошо выводишь и такие высокие ноты берешь, что, кажется, лучшей певицы нет во всем лесу!

— Я всю жизнь готова слушать, петушок, твой сладкий голос!

— Ты поешь лучше соловья, кукушечка!

— А тебя, петушок, все слушают с наслаждением!

...Так кукушка и петух хвалили друг друга до тех пор, пока их не пригласили петь в опере.

— Доктор, у меня болит голова, и я плохо сплю.

— Вот вам рецепт — выпьете вечером одну таблетку, а утром, если проснетесь, еще две.

И снежная баба была Снегурочкой. (С.Марков.)

Звонит телефон:

— Сережа дома?

— Нет, а что передать?

— Передайте ему триста рублей, которые я у него занял.

— Что сказал отец, когда ты разбил его автомобиль?

— Ругательства опустить?

— Разумеется?

— Ни слова!

Двое решили бросить пить. Осталась у них полная бутылка. Что делать? Один говорит:

— Ты спрячь ее за спину, если я угадаю, в какой руке, разопьем. А нет — выбросим.

Второй спрятал. Первый:

— В правой?
Второй:
— Ты подумай, не торопись!

*

Встречаются два приятеля:
— Ты куда?
— Нет в жизни счастья. Иду топиться.
— Ты с ума сошел. В новом-то костюме!

*

Интеллигент — человек, защищенный от жизни только очками и женой. (Г.Малкин.)

*

— Как мой пациент?
— Умер.
— А перед смертью потел?
— Очень обильно.
— Это хорошо.

*

— Интересно, почему Иванов пишет свои рассказы, в основном, о животных?
— Потому, что животные не умеют читать.

*

— Доктор, у моего мужа правая нога короче левой. Что ему делать на этом курорте?
— Хромать!

— Ну и как же вы провели минувшую ночь? — спросил курортный врач.— Считали перед сном, как я вам советовал?

— Конечно. Досчитал до 19286.

— И что, уснули?

— Где там! Пора уже было идти к источнику пить минеральную перед завтраком.

Не бойтесь врагов: и среди них много халтурщиков. (А.Карабичевский.)

— Помните, поэт сказал: «У советских собственная гордость!»

— Правильно. Никакой другой собственности у них нет...

Врач — пациенту:

— Вы курите?

— Нет.

— Очень жаль. Вы почувствовали бы себя лучше, если бросили бы...

Ставили «Риголетто». Партию Джильды исполняла бездарная певица. Публика ее освистала.

— Какая грубая, некультурная публика,— возмутилась певица.— Подумать только, освистать великого Верди!

— Сегодня Вы пели так плохо, что публика забросала Вас гнилыми помидорами!
— Но ведь были и аплодисменты!
— Да, конечно. За меткие попадания.

Есть люди, у которых голубая мечта черного цвета. (А.Бирюков.)

В театре на опере «Евгений Онегин». Онегин убил Ленского на дуэли.
Мальчик, сидящий в зале, спрашивает:
— Мама, его убили за то, что он плохо пел?

— Вероятно, ночью будет буря,— говорит муж.
— Если вернешься домой вовремя — не будет,— уверенно отвечает жена.

Нельзя заниматься сексом на людях — советами замучат.

Одна подруга спрашивает другую:
— Ты чего это подалась в стюардессы?
— В самолете можно встретить столько мужчин!
— А разве нельзя их встретить в других местах?
— Можно, но там они не пристегнуты ремнями...

✻

Девушка звонит из телефона-автомата своей подруге:
— Представляешь, сегодня я купила себе новую шляпку! Такую элегантную, что четверо мужчин не перестают восхищаться ею вот уже полчаса, что мы разговариваем с тобой!

✻

— А вы уверены, что это действительно эффективное снотворное?
— Да, конечно. Мы даже вынуждены к каждому флакону прикладывать в комплекте будильник.

✻

Кому многое дано, того еще не скоро допустят к работе с материальными ценностями. (О.Сеин.)

✻

Часы с кукушкой: каждый час выезжает Ленин на броневике, простирает руку и говорит: «Товарищи! Социалистическая революция, о необходимости которой говорили большевики... ку-ку!»

✻

Начинающий врач, обследовав больного, говорит его жене:
— К сожалению, с вашим мужем плохо. Похоже, что у него агония, даже руки у него уже синие.
— Но, доктор, у него всегда такие руки. Он — красильщик.
— Тогда ему крупно повезло. Если бы он не был красильщиком, то был бы уже обречен.

На приеме у психиатра.

— Капитан Кук совершил три кругосветных путешествия. Во время одного из них он был съеден туземцами. Как вы думаете, во время какого из них?

— Извините, доктор, но по истории у меня, к сожалению, всегда была двойка.

— Голоса-то у артистов есть, но вот умения...

— Будет и умение, когда пропадут голоса.

Человека, способного свернуть горы, надо держать от них подальше. (В.Ломаный.)

В пожарной части звонит телефон.

— Алло! — слышится взволнованный женский голос.— В окно моей комнаты пытается влезть молодой мужчина!

— Это пожарная охрана,— отвечает дежурный.— Звоните в милицию.

— Зачем в милицию?! — удивляется женщина.— Ведь у него слишком короткая лестница.

— Скажите,— обращается судья к пострадавшей,— у вас не возникло никаких опасений, когда подсудимый предложил вам прогуляться по темной аллее?

— Как не возникло, конечно, возникло. Но мне и в голову не могло прийти, что там он вырвет у меня сумочку и убежит!

✻

Милиционер:

— Простите, куда это вы спешите с таким деловым видом в два часа ночи?

Подозрительный прохожий:

— На лекцию.

Милиционер:

— На лекцию? Гм, кто же это, интересно, читает лекцию в два часа ночи?

Прохожий:

— Моя жена.

✻

Прогресс: последствия ошибок становятся все серьезнее. (А.Готовский.)

✻

Гадалка с ужасом говорит клиентке:

— Сеньора, карты говорят, что вы скоро станете вдовой и наследницей большого состояния!

— Я это знаю и без карт! Ты мне скажи — не предстоит ли мне дальняя дорога и казенный дом?

✻

Нищий обращается к пожилой женщине:

— Вы бы не дали мне старый, рваный пиджак?

— Но тот, который на вас, выглядит вполне прилично.

— Увы! Именно это меня и разоряет!

✻

Следователь с сочувствием смотрит на убитую горем вдову в траурном платье.

Соломенная шляпа

— Гражданка,— говорит он,— не можете ли вы сообщить мне последние слова вашего несчастного мужа?

— Могу,— всхлипывает вдова.— Он сказал: «Хватит меня пугать этим ружьем! Ты из него не попадешь!»

Неприятности пережить легче, если доставить их другим. (Из альманаха «О, сколько нам закрытий чудных!..»)

Нищий обращается к прохожему:

— Подайте что-нибудь автору книги «Тысяча способов разбогатеть».

— Вы автор такой книги?! — удивляется прохожий.— Почему же вы побираетесь?

— Это как раз один из тысячи способов,— отвечает нищий.

Нищий подходит к полной женщине.

— Мадам, я уже пять дней ничего не ел!

— Завидую вам,— вздохнула дама,— если бы у меня была такая сильная воля...

Бродяга, осужденный на шесть месяцев тюрьмы, обращается к судье:

— У меня имеется ходатайство. Прошу разрешить мне отбывание срока зимой.

— Почему?

— Зимой дни короче.

Судья подсудимому:

— Ну-ну, перестаньте волноваться и расскажите, как это произошло.

— Я ужасно расстроен. А было так. Я сидел и чистил ножичком апельсин. Тут подошел этот тип, поскользнулся на апельсиновой корке и упал прямо на нож.

Судья:

— И так три раза подряд?

Дама дает римскому нищему 10 лир и говорит ему:

— Вы могли бы и поблагодарить!

— Вы что не видите, что я глухонемой? И хотите, чтобы за 10 лир произошло чудо?..

Любому делу следует давать ход, хотя бы задний. (Заповедь ассирийских бюрократов.)

— Не могу поверить! — воскликнул судья.— Мало того, что вы, работая кассиром в магазине, все время обсчитывали покупателей, вас еще поймали в тот момент, когда вы залезли пожилой даме в сумочку!

— Что поделаешь, ваша честь,— пожал плечами подсудимый,— в наше тяжелое время почти всем приходится подрабатывать.

В кабину пилота вбегает грузин с обрезом и вопит:

— Летим в Тбилиси!

— Но мы и так летим в Тбилиси!

— Я уже третий раз вылетаю в Тбилиси, а приземляюсь в Пакистане!

*

Если уж катить на посетителя бочку, так только с медом. (Из древнегреческого пособия для юных столоначальников.)

*

В тюрьме заключенные рассказывают друг другу о своих неудачах.

— Это все ерунда! — говорит наконец один.— Представляете себе, задумал я обворовать одну виллу. Целый месяц кормил колбасой их пса. Прикормил. Он меня встречал как отца родного. Ночью, без особого труда, проник внутрь виллы... А когда я был в передней, наступил коту на хвост!..

*

— Что такое бизнес по-русски?

— Украсть ящик водки, продать, а деньги пропить.

*

— Итак, вас обвиняют в шарлатанстве. Вы продавали своим клиентам эликсир вечной молодости. Осуждались ли вы ранее?

— Да, в 1606, в 1750 и в 1895 годах.

*

— Ну что, голубчик,— обращается к новому арестанту тюремный пастор,— не водка ли привела вас в наши стены?

— Нет, вода.
— ?!
— Я был управляющим молочной фермой...

✻

Лучший творческий огонь — тот, в котором можно сжечь любую рукопись! (Из месопотамской книги «Жена цензора выше подозрений».)

✻

— Проводник! безобразие! Что у вас за поезд — только в него вошел, как у меня украли чемодан!
— Ничего удивительного — наш поезд скорый!

✻

Ночью к зубному врачу влез грабитель и, не найдя ничего, потребовал денег.
— К сожалению,— зевнул врач,— денег у меня нет, но если вы не хотите уйти с пустыми руками, я могу вам бесплатно вырвать зуб.

✻

Сидоров проснулся ночью и увидел, что вор шарит по ящикам стола и комода.
— Что вы ищите? — спросил Сидоров.
— Деньги,— ответил вор.
— Гм... Разбудите меня, если найдете что-нибудь.

✻

Судят прилично одетого человека.
— Признаете ли вы, что украли у соседа этот кларнет? — спрашивает судья.
— Да, признаю.

— Вы что, играете на кларнете?
— Не имею понятия, как это делается.
— Зачем же вы украли кларнет?
— Дело в том. Что мой сосед тоже не имеет понятия о кларнете, но играет на нем с утра до ночи.

Одни режут правду, другие ее душат. (В.Власов.)

— Гражданин подсудимый, по документам видно, что кроме денег вы похитили много ценных вещей. Прошу об этом подробнее и искренне.
— Вы же знаете, гражданин судья, что ни в одних деньгах счастье!

Судья:
— Почему вы угнали эту машину?
Подсудимый:
— Она стояла у кладбища, и я, естественно, подумал, что ее хозяин умер...

Спасаясь от преследования бандитов, мужик спрятался в колодец. Один из бандитов заглянул туда и крикнул:
— Эй, есть тут кто?
Мужик эхом ему отвечает:
— Есть тут кто? Есть тут кто?
— А может нет никого?
— Нет никого, нет никого.
— Может гранату бросить?
— Так ведь нет никого!

В лагере один заключенный подходит к другому, хлопает по плечу:

— О, Федя! Сколько лет, сколько зим!

Потом внимательно всматривается и говорит смущенно:

— Простите, я ошибся номером...

В тюремной камере один уголовник рассказывает другому:

— Эх, до чего же мы с женой приятно проводили время на берегу моря!

Бегали, прыгали, закапывали друг друга в мягкий беленький песочек...

Пожалуй, когда выйду на свободу, съезжу на то место и откопаю ее.

Дал Синице на лапу — и получил Журавля в небе. (О.Сеин.)

Заключенный жалуется охраннику в тюрьме:

— Питание у вас тут отвратительное. Представьте себе, в котлете я нашел пистолет, а в супе — патроны...

Начальник тюрьмы подписывает документы рецидивисту, отсидевшему свой срок.

— Я должен извиниться перед вами,— говорит начальник,— за большую ошибку, жертвой которой вы

стали. Вы отсидели на два дня больше, чем было предусмотрено приговором.

— Стоит ли об этом говорить, засчитаете эти два дня в следующий раз.

Хорошо подкованные Пегасы почему-то плохо летают. (В.Шендерович.)

Перед смертью адвокат Петров сказал жене:

— Схорони меня поскромнее, на памятник не раскошеливайся...

После похорон на его могилу жена положила табличку с двери его служебного кабинета: «Адвокат А.В.Петров принимает ежедневно с 10 до 15 ч.».

Был объявлен международный конкурс медвежатников.

Условия конкурса такие: два медвежатника входят в комнату, в углу которой стоит сейф с миллионом долларов. На минуту выключается свет. Через минуту свет включается. Если за это время медвежатники открыли сейф, миллион принадлежит им.

Первыми в комнату вошли двое американцев.

Через минуту включили свет. Они только вскрыли первую дверь и вышли к коду сейфа.

Затем пошли французы. После включения света обнаружилось, что они только-только занялись кодом.

Третьими в комнату вошли русские. Через минуту стали включать свет, а он не включается. Неожиданно в темноте прозвучал голос:

— Вань, у нас же в сумке миллион. Лампочку-то зачем вывернул?

✻

— Судя по протоколу, сударыня, вы наехали на четверых пешеходов за последние три недели.

— Нет, на трех!

— Но у меня здесь указано, что на четверых.

— Дело в том, товарищ судья, что одного кретина я переехала дважды.

✻

Звонок в дверь. Открывает хозяйка. На пороге — два здоровых бугая.

— Рэкетиров заказывали?

— Нет.

— Тогда платите 500 рублей за ложный вызов.

✻

Шею, на которой нет лаврового венка, легче намылить. (Б.Мироненко.)

✻

Судят женщину, убившую мужа. Судья спрашивает обвиняемую:

— Прежде чем совершить убийство, не подумали ли вы, что можно просто развестись с мужем?

— Что вы! На это потребовалось бы несколько недель...

✻

На судебном заседании.

— Гражданка, мы рассматриваем ваш иск к гражданину Березкину.

Говорите суду всю правду, только правду,— предупреждает судья.

— Это в моих интересах, гражданин судья, клянусь.
— Когда был этот случай изнасилования?
— Этот? Он был все лето!

Находясь на ковре, чувствуешь себя пылью. (А.Брейтер.)

Поздней ночью на пустынной улице к пешеходу подходит темная личность и угрожающе говорит:
— Деньги или жизнь!
Перепуганный пешеход заикаясь просит:
— Умоляю вас, заклинаю. Если я вернусь домой без денег, жена не даст мне покоя до конца моей жизни.
— Мне очень жаль,— разводит руками грабитель,— но, к сожалению, у моей жены такой же характер.

К адвокату приходит просительница и заявляет.
— Помогите мне добиться развода.
— У вас есть веская причина?
— Да, я замужем.

— Я хочу развестись с мужем. Он совершенно потерял интерес к дому и семье. Он даже не отец нашего последнего ребенка!

Слушается дело о разводе. Судья спрашивает мужа:
— Что заставило вас подать заявление?

— Дело было так. Мне на работе предоставили туристическую путевку в Болгарию на двоих. Я тут же позвонил домой жене и спросил, хочет ли она поехать на море.

— А она?

— Она в восторге воскликнула: «С удовольствием! А кто это говорит?»

✻

После свидания с мужем, отбывающим тюремный срок, жена пришла к директору тюрьмы и просит его дать ее супругу работу полегче.

— У нас пока никто еще не надорвался на клейке бумажных пакетов, сударыня.

— О, да. Но муж говорит, что по ночам он еще и какой-то тоннель копает...

✻

— Вася, кто-то забрался в наш дом! Слышишь? Проснись скорее!

— И что же я должен делать? — спросил спросонья муж.

— Разбуди хотя бы собаку!

✻

Не делайте дубинки из древа познания! (Афоризм, который никто не услышал.)

✻

— Почему вы в столь поздний час бродите по улицам? — спрашивает полицейский прохожего.

— Ах, сэр! — отвечает прохожий.— Если бы у меня было какое-нибудь объяснение, я давно бы возвратился домой к своей жене!

✣

Рожденные ползать часто идут в птицеловы. (Бельгийский орнитолог Э.Восарат.)

✣

Берут интервью у долгожителя:

— Как вам удалось прожить сто лет?

— Я никогда не пил, не курил, не злоупотреблял сексом.

Вдруг из соседней комнаты раздаются громкие крики.

Корреспондент спрашивает:

— А кто там кричит?

— Это мой старший брат. Напился и с девками буянит.

✣

В американской тюрьме ведут преступника на электрический стул. Палач:

— Пожалуйста, дайте нам адреса ваших ближайших родственников.

— Чтобы выдать им мой прах?

— Нет, чтобы выслать им счет за электричество.

✣

Марк Твен был приглашен в гости к известному адвокату. Хозяин дома, держа руки в карманах, так представил Марка Твена собравшимся:

— Вот редкий случай! Юморист, который действительно смешон.

— Вы также являете собой редкий случай,— сказал ему Марк Твен.— Адвокат, который держит руки в собственных карманах.

✻

Как это деньги — зло, если на них можно приобрести добро?! (Трюизм владельцев движимого и недвижимого имущества.)

✻

Разговор в тюремной камере.

— Как я сюда попал? «Жадность фраера сгубила». Наставил на прохожего пистолет, а тот вывернул пустые карманы, но предложил выписать чек на большую сумму за мой пистолет. Когда же я отдал ему оружие, он заорал: «А ну, давай назад мои денежки и топай в полицию, не то разнесу твою черепушку!»

✻

— Драка происходила так: одной рукой я схватил его за ворот, другой — за грудь и раз-два, раз-два...

— Как же вы били, если держали противника обеими руками?

— А бил он.

✻

— Слышал, Джон, Смит в прошлом был чистильщиком, а когда ему перевалило за пятьдесят, то стал миллионером?

— Да. Но он чистил не обувь, а сейфы.

✻

Однажды Чарли Чаплин за рулем своей машины развил недозволенную скорость. Его остановили и препроводили в полицейский участок.

Комиссар внимательно пригляделся к нему и сказал:

— Если не ошибаюсь, я вас уже где-то видел. Ваше лицо мне очень знакомо.

— Возможно,— грустно сказал Чаплин.

— Вот видите! Я сразу понял, что вы матерый нарушитель.

✻

Зачем петь с чужого голоса, когда можно просто поставить фонограмму? (Из монолога известной шведской певицы А.П.)

✻

— Вы приговариваетесь к штрафу в пятьсот рублей. Надеюсь, это отучит вас обкрадывать телефоны-автоматы.

— Понятно, гражданин судья. Скажите, а можно уплатить штраф двухкопеечными монетами?

✻

Сосед:

— Я слыхал, у вас есть какое-то специальное приспособление против ограбления.

— Было! У меня его уже украли.

✻

— Свидетель, вы утверждаете, что видели, как обвиняемый выстрелил в свою жертву три раза. Как далеко вы находились от места нападения?

— При первом выстреле или при третьем?

— Какая разница?

— Очень большая... с полкилометра...

✻

— Только что в переулке у меня сняли золотые часы! — жалуется прохожий постовому.

— А почему вы не звали на помощь?
— Я боялся раскрыть рот — у меня золотые зубы.

Чтобы хозяйка стала домашней, ее сперва нужно приручить. (Малавийский дрессировщик Эж.Тар.)

Перед кафе стоял элегантный автомобиль. За рулем дремал шофер. Вдруг к машине подбежал какой-то человек. Растолкав шофера, протянул ему конверт:

— Пожалуйста, немедленно передайте это письмо хозяину.

Шофер отнес письмо своему хозяину, сидевшему в кафе. Тот вскрыл конверт и прочитал:

«Если удастся — все будет отлично, если не удастся — ничего не поделаешь».

— Что это значит? — удивился он.

Шофер прочитал записку, задумался и внезапно выбежал на улицу.

Через минуту он вернулся.

— Удалось! — воскликнул он.

— Что удалось?

— Угнать нашу машину!

Суд приговорил трех разбойников к смертной казни через повешение. На берегу моря установили три виселицы. Двое приговоренных были парижанами и имели богатых родственников. Они подкупили палача, и тот надрезал веревки.

В первую очередь палач повесил двух парижан, но веревки оборвались, разбойники упали в воду и уплыли. Третий разбойник обратился к палачу:

— Со мной, пожалуйста, без шуток. Я не умею плавать!

Судья спрашивает взломщика, как это получилось, что он взял только драгоценности, а деньги оставил.

— Ах, господин судья,— говорит обвиняемый,— и вы тоже начинаете меня пилить. Мало мне жены, которая из-за этого превратила мою жизнь в ад...

— Десять лет назад мой сын отправился на Дальний Запад, чтобы сколотить состояние.

— Ну, и сколько он теперь стоит?

— Точно не знаю. Но на прошлой неделе в газетах писали, что власти назначили за его поимку 100 тысяч долларов.

Прорубил окно в мир иной. (Из эпитафии.)

В квартиру ворвался грабитель и, угрожая ножом женщине, заорал:

— Сейчас же говорите, где деньги, иначе я вас убью!

— А если я скажу, вы меня не тронете? — дрожа от страха спросила женщина.

— Не трону!

— Поклянитесь!

— Клянусь!

— Деньги в сбербанке...

Начальник тюрьмы вызвал в канцелярию арестанта, который отбыл свой срок.

Весной девушки так соблазнительны

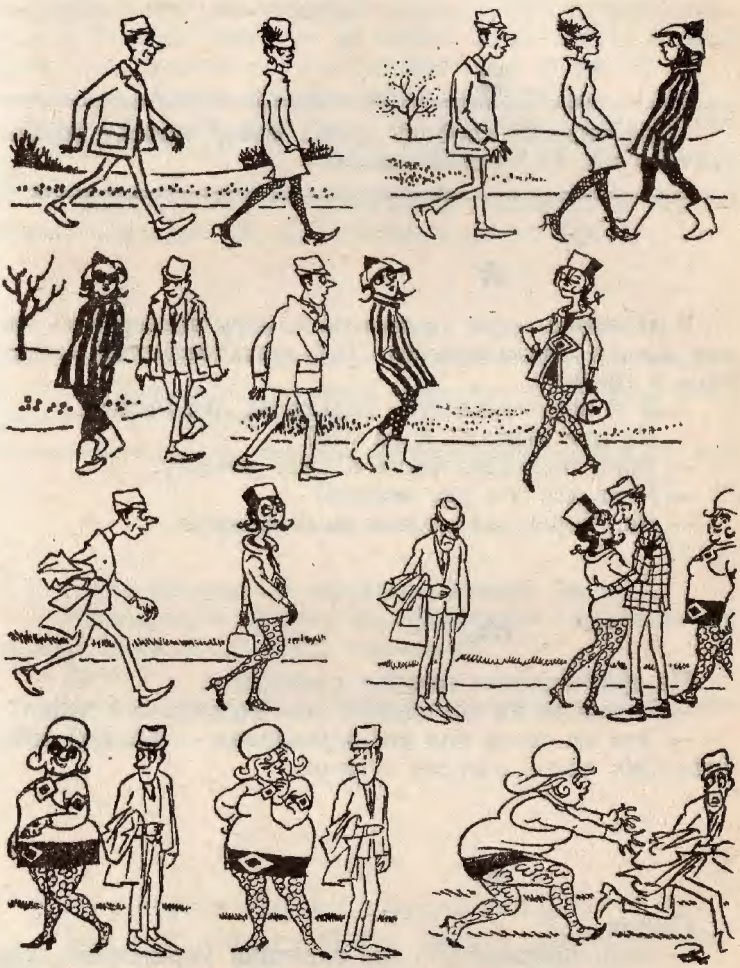

— Вы выходите на свободу,— сказал начальник.— Надеюсь, что теперь вы начнете честную жизнь.

— Ах, господин начальник,— вздохнул арестант.— Я не в том возрасте, когда пускаются на эксперименты...

✻

Получившие свободу слова сразу просят развязать руки. (А.Карабичевский.)

✻

В переполненную тюремную камеру надзиратель вводит нового заключенного. Тот представляется товарищам и говорит:

— Я к вам ненадолго. Только на две недели.

— На две недели? А за что?

— Убил будущего тестя и сжег невесту.

— И за все это две недели?

— Да. Через две недели меня повесят.

✻

На суде адвокат говорит прокурору:

— Неужели вы не видите, что подсудимый дебил?

— Это не повод для его оправдания — дебилы точно такие же люди, как мы с вами.

✻

Судья:

— Если признаетесь, где спрятали украденные деньги, приговор будет смягчен!

Обвиняемый:

— Гражданин судья, но ведь это же чистейшее вымогательство!

✻

Высокий гость из Москвы пошел с чукчами на охоту. День идут, второй, третий. Нашли берлогу. Высокий гость взял палку и начал тыкать ею в медведя. Раздался рев, показался разъяренный медведь. Чукчи развернулись и бежать, гость — за ними. День бегут, второй бегут, а на третий гость остановился и закричал:

— Да до каких пор мы будем драпать?!

Вскинул ружье и уложил медведя одним выстрелом.

Подошли чукчи, окружили тушу, посмотрели на гостя.

— Однако, хоть ты и большой человек, а совсем глупый. Теперь сам тащи медведя до стойбища.

✻

Опыт борьбы с кем надо приходит в борьбе с кем не надо. (А.Карабичевский.)

✻

Рыболов покупает в магазине живого карпа.

— Извините,— говорит он продавцу,— вы не могли бы мне бросить его через прилавок?

— Зачем?

— Чтобы я мог со спокойной совестью сказать, что я его поймал.

✻

Охотники вели разговор о своих женах.

— Моя как серна,— сказал один,— стройная, нежная.

— А моя хитрая, лукавая, но быстрая и проворная, как лиса.

— Что вам сказать,— пробормотал третий.— Моя внешне выглядит как человек.

✻

— Посмотри, дорогая, какой у меня сегодня улов!

— Соседка видела, как ты заходил в рыбный магазин.

— Конечно, часть улова пришлось продать.

✻

— Снова ты на рыбалку?! — огорченно воскликнула жена.— Да я, наверно, упала бы замертво, если бы ты хоть одно воскресенье провел со мной!

— Ну, ну,— проворчал муж,— нечего мне сулить взятку!

✻

Женщины придумали настоящих мужчин, чтобы легче ездить на остальных. (А.Карабичевский.)

✻

— Зачем вы убили зайца? Вы же не член нашего общества охотников!

— А зачем заяц ел капусту на моем огороде? Он тоже не член моей семьи!

✻

Охотник в лесу встретил медведя.

— Ты кто? — спрашивает медведь.

— Я — турист.

— Нет, это я — турист, а ты — завтрак туриста.

✻

— За эту замечательную охоту я подстрелил двадцать куропаток,— рассказывает охотник своему другу.

— Ты же говорил, папа, что подстрелил семь куропаток,— вмешался сын охотника.

— В прошлом году, сынок, ты еще был маленьким, чтобы знать всю правду.

✣

Кроме чужих неприятностей, существуют еще и другие радости жизни. (Мизантропический трюизм.)

✣

Посетитель ресторана спрашивает:

— У вас есть дикие утки?

— Нет. Но у нас есть домашние утки. И мы их можем специально для вас раздразнить.

✣

Один рыбак рассказывает другому такую историю:

— Захожу к жене в спальню, а там лежит незнакомый мужчина. Мне сразу это не понравилось. Иду на кухню — так и есть! Всю мою фаршированную рыбу съели!..

✣

Встретились рыбак, охотник и грибник.

— Сижу как-то над лункой,— рассказывает рыбак.— И вдруг клюнуло. Пытаюсь вытащить добычу — ничего не получается. Позвал соседей — кое-как управились. Верите: щука попалась квадратная... С золотыми зубами.

— Ну, это может быть,— соглашаются приятели.

— А я,— рассказывает охотник,— иду как-то по лесу. Вдруг навстречу кабан. Я только ружье поднял, а он взмахнул крыльями и улетел.

— И такое может быть,— согласились приятели.

— А я за все лето ни одного гриба не нашел. Ни одного дождя не было. Однажды с горя так нарезался с друзьями, встаю с похмелья, голова чугунная. Говорю жене: «Налей хоть самогонки». А она мне в ответ: «Да я в магазин сбегала — бутылочку водки купила».

— Ну этого уж никак не может быть! — хором закричали приятели.

✻

Как много первооткрывателей среди тех, кого послали не в ту сторону! (Шутка непосредственных руководителей Хр.Колумба.)

✻

— Почему у тебя рука в гипсе?

— Вчера на рыбалке поймал огромную щуку.

— Наверно, сломал руку, когда вытаскивал ее из воды?

— Да нет, вывихнул, когда показывал друзьям, какого она размера.

✻

Крокодил проглотил лягушку. Звери возмутились и стали его судить. Обезьяна требует, чтобы крокодилу отрубили голову. Но всем становится жалко крокодила, и звери решают отрубить хвост.

— Ладно,— соглашается обезьяна,— пусть хвост, но только по самые уши.

✻

Два рыбака хвастаются друг перед другом своими уловами. Один говорит:

— Однажды я поймал сома и решил его сфотографировать. Ты не можешь себе представить — одна фотография весила более десяти килограммов!

*

Отправились два приятеля в лес на охоту. Вдруг перед ними показался медведь. Один из них очень испугался, бросил ружье и забрался на дерево.

Другой бросился бежать, но споткнулся и упал.

Медведь подошел к лежащему, обнюхал его, потоптался и ушел.

Приятели опомнились, пришли в себя. Один слез с дерева, а другой поднялся с земли.

— Ну что тебе сказал медведь? — спросил тот, что сидел на дереве.

— Он сказал, чтобы в другой раз я не ходил на охоту с таким трусом, как ты.

*

Охотник спрашивает своего сына:

— Как нужно вести себя в лесу?

— Уходя из леса, нужно погасить костер и закопать в землю бутылки, банки и все, что осталось от человека.

*

Нет такой работы, с которой нельзя было бы не справиться. (Прозрение Сизифа.)

*

Плывет корабль. Впереди по курсу капитан замечает мину. Он говорит боцману:

— Собери команду и отвлеки, чем можешь. Сейчас будет взрыв!

Боцман собрал команду на верхней палубе и говорит:

— Матросы! Нас ожидает непредвиденный, жуткий случай. Но вы не унывайте. Хотите, я покажу вам фокус: своим членом вдребезги разобью палубу!

— Давай, боцман! — закричали матросы.

Боцман достает свой мужской прибор, бьет им по палубе и тут палуба — вдребезги!

Плывут, держась за доски, капитан и боцман.

— Что же ты сделал, боцман! Мина прошла мимо!

Тем быстрее засасывает болото свою жертву, чем большим весом она обладает. (Из дневника болотной кикиморы.)

Разговаривают два приятеля:

— Ну почему ты всегда напиваешься до потери пульса? Почему не пьешь так, как я,— стаканчик — и довольно!

— Я бы охотно пил так, как ты, но ничего не получается. Как выпью один стаканчик, сразу чувствую себя другим человеком. И вот этот, другой, просит еще и еще...

На море шторм девять баллов, корабль носится по волнам со страшной силой. Молодая женщина, толкает своего мужа, страдающего морской болезнью, и говорит:

— Посмотри на женщину в углу каюты, видишь, какое у нее лицо. Вот такого же цвета я хотела бы новое платье...

Муж возвращается домой, изрядно наклюкавшись. В прихожей, увидев свое отражение в зеркале, он краснеет от гнева и кричит:

— Ага, ты воспользовался моим отсутствием и пришел к моей жене. А ну-ка, мотай отсюда!

Изображение не двигается. Тогда выпивоха поднимает трость и со всего размаха бьет по зеркалу, которое, конечно же, разлетается на тысячу осколков.

— Вот видишь, я же говорил тебе, чтоб ты убирался отсюда, а теперь вот подбирай, что осталось от твоих очков!

✣

Чаще всего по замкнутому кругу ходят прямолинейные. (Ив.Иванок.)

✣

Две невестки ругаются в доме:

— Ты самая большая на свете вертихвостка!

— А ты самая большая стерва!

В это время заходит свекровь:

— Замолчите, суки! Забыли, кто тут главный?!

✣

— Привет! Ты что там, спишь?

— Нет. С чего ты взял?

— Я слышу в трубке храп.

— Ну и что? Я тоже слышу.

— Тогда все ясно. Это дежурный из КГБ.

✣

Клиентка приходит в магазин и жалуется:

— Вчера я купила одеяло, которое, по вашим словам, изготовлено из чистой шерсти, а дома обнаружила на нем этикетку: «Сто процентов хлопка».

— Все верно, мадам. Эта этикетка пришита специально, чтобы обмануть моль!

Книгам, которые являются источником знаний, предпочитал знания, являющиеся источником книг. (Ив.Иванюк.)

В коммунальной квартире жил тихий китаец. Соседи делали ему всяческие гадости: подметали мусор под дверь, обрывали пуговицы с пальто на вешалке в коридоре, бросали дохлых мышей в кастрюлю. Наконец им надоело издеваться над безответным существом, они признались ему во всем и обещали впредь этого не делать.

— Оцень холосо! — сказал китаец.— Я тозе болсе не буду пысать вам в цай!

Мужчина приходит в ресторан и говорит официанту:

— Мне девять рюмок водки!

Ему приготовили, поставили на стол.

— А теперь уберите первую и последнюю! Первая плохо идет, а с последней я дурею.

Бог создал три качества — честность, ум и партийность, но никому не дал больше двух. Так что если человек умный и честный, то он беспартийный. Если он честный и партийный, то он неумный. А если он умный и партийный, то он нечестный.

Каждая говяжья туша идет в пищу народу. Для него она разделывается на шесть частей: ухо, горло, нос,

сиська, писька, хвост. Отходы разделки отдаются слугам народа.

Всадник без головы сам по себе не страшен; страшно, когда он скачет во главе эскадрона. (В.Туровский.)

Состоялась защита кандидатской диссертации на тему «Введение спиртного через задний проход». Диссертант научно доказал, что этот способ имеет преимущества перед обычным: мало нужно, чтобы опьянеть; можно без закуски; изо рта не пахнет. Оппонент задал вопрос, как при этом способе выпивать на брудершафт.

— Это тема моей докторской,— ответил диссертант.

У грузина умерла жена. Убитый горем он ходит по квартире. Заходит в одну комнату, в другую, в третью. С горечью шепчет:

— И тут тэбэ нет и тут тэбэ нэт!

Идет дальше.

— И тут тэбэ нэт и тут тэбэ нэт!

Начинает бегать все быстрей и быстреи.

— И тут тэбэ нэт и тут тэбэ нэт! И тут тэбэ нэт и тут тэбэ нэт! И тут... И тут... А-с-с-а! А-с-с-с-а!

Ходит по городскому двору мальчик лет пяти и спрашивает у всех Марью Ивановну. Никто не знает. Он подходит к женщинам, сидящим на скамеечке, спрашивает. Одна из женщин вызывающе так говорит:

— Ну, я Марья Ивановна! Чего надо?

— А вы делали аборт в 1980 году?

— Ну, делала! А что такое?

— А куда вы выкидыш девали? Не на ту помойку, вон во дворе?

— Да, туда! А в чем дело!

— Мамочка! Мамулечка! Я знал, я знал, что я тебя найду!..

✻

Лес сплавляют по рекам, мебель — по каналам. (К.Кушнер.)

✻

— Что такое пол-литра на троих по-африкански?

— Двое пьют, третьим закусывают.

✻

Хор ветеранов поет: «Не стареют душой, не стареют душой ветераны, ветераны второй мировой...» Дирижер слышит, кто-то фальшивит. Прислушался, а это Иванов.

— Вы что поете, Иванов? Вместо ветераны второй мировой — ветераны третьей мировой?

— А все равно третью войну развяжут империалисты, вот я и пою. Может, потом не придется собраться...

✻

— Как и когда был построен Чернобыльский реактор?

— Построен дешево и сердито, по последнему слову техники вчерашнего дня. Закончен в третьей смене, в понедельник, в конце квартала и сдан в эксплуатацию досрочно. Все остальное — государственная тайна.

— Отчего он взорвался?

— Оттого, что цепная реакция пошла путем ускоренного развития.

✣

Надел терновый венок. Пошел фотографироваться. (А.Фюрстенберг.)

✣

— Увидим ли мы светлое коммунистическое грядущее?

— Насчет коммунизма — не знаем, а грядущее уже светится.

— Каковы характеристики этого излучения?

— Советское излучение самое проникающее в мире.

✣

Продавец на рынке:

— Яблоки из Чернобыля! Яблоки из Чернобыля!

— Да кто же у тебя их купит?

— Купят: кто для тещи, кто для свекрови.

✣

— Как участвуют киевляне в демонстрации?

— Активно, как никогда. На трибунах — партактивные, во главе колонн — спортактивные, в колоннах — радиоактивные. Улицы излучают радость.

✣

Открывается музей знаменитого писателя. Научный сотрудник музея дает пояснения посетителям:

— Экспонаты музея по крупицам собраны со всего света. Вот стол...

— За этим столом он работал?! — воскликнула дама.

— Не доказано. Этот стол подарил нам внучатый племянник тети великого писателя по материнской линии, отцом которого был ученый с мировым именем в четвертом поколении. А вот перед вами ручка, сделанная из страусиного пера.

— Этим пером он писал свои великие произведения?! — закричала в восторге дама.

— Мы можем только предполагать... В настоящее время четыре наших сотрудника ведут работы по разным направлениям и стоят на пороге открытия того, что все произведения писателя были написаны этим пером...

— А это его шляпа? — закричала в восторге почитательница таланта писателя.

— Шляпа сделана по заказу музея фабрикой Швебера по рисункам знаменитого французского модельера де Потье в соответствии с исторической эпохой.

— Тогда окурок — это уж его?! — радостно воскликнула дама.

— Да! Окурок принадлежит великому писателю! Правда, принадлежность оспаривает сторож музея.

✣

— Как проходят в Киеве первомайские торжества?

— Очень весело. Как пир во время чумы.

✣

Критику надо знать всю литературную знать. (А.Фюрстенберг.)

✣

— Как воспримут народы Восточной Европы выпавшие в их странах радиоактивные осадки?

— Как братскую помощь, оказанную в кредит.

— Существует ли опасность и для западных стран?

— Да, если ветер с Востока довлеет над ветром с Запада.

— Может ли подобное произойти и на Западе?
— Да, если это запланируют на Востоке.

На озере стояла тишина, только где-то «шумел камыш!» (С.Марков.)

В мединституте идут экзамены. Профессор спрашивает студента:

— Расскажите мне признаки беременности.

Студент мнется, оглядывается, ему подсказывают.

— Выпадают волосы, ноги делаются кривыми, большой живот,— отвечает студент.

После экзамена профессор приглашает к себе незадачливого студента, тот входит и видит голого профессора.

— Ты видишь,— обращается профессор к студенту,— волосы у меня выпали? Выпали. Живот большой?

— Большой,— отвечает студент.

— Ноги кривые?

— Кривые.

— Вот когда рожу — считай, что ты сдал экзамен.

На уроке естествознания учительница говорит ученикам:

— Дети! Вот у меня в руках кирпич. Какие у вас приходят мысли, когда вы смотрите на этот предмет?

— Я думаю о наших строителях, которые совершили великий подвиг,— говорит одна ученица.

— А я думаю о том, сколько нам еще предстоит построить, чтобы приблизиться к коммунистическому будущему,— говорит вторая девочка.

— А я думаю о бабах,— говорит Вовочка.

— Вовочка, какие тут могут быть ассоциации? — спрашивает учительница.

— А я о них всегда думаю.

Не пей до дна, тем более, если не умеешь плавать. (С.Марков.)

Встречает учительница бывшего своего ученика и спрашивает:

— Был в армии?

— Ну!

— Теперь будешь жениться?

— Ну!

— Как же ты с невестой будешь договариваться?

— Ну и ну!

— Учила я тебя и русскому, и немецкому, и украинскому, и белорусскому, но вижу, тебе ни один язык не требуется...

— Ну.

В воинскую часть приходит проверяющий. Увидев на плацу окурок, он спрашивает:

— Это чей окурок?

— Ничей, товарищ полковник! Берите и курите...

Заспорили два студента: на каком слоге в слове «откупорить» ставить ударение. Один говорит, надо произносить отку́порить, а второй утверждает: откупо́рить. Долго спорили. А откуда ни возьмись идет мужчина. Слушал, слушал их спор да и говорит:

— Ребята! Сначала ее надо ударить по донышку рукой, а потом уж откупоривать.

Собрались ученые на крупный международный симпозиум и заспорили, чем отличается осел от ишака. Приводились разные теории происхождения названий. Зачитывались выдержки из древневавилонских трактатов и египетских папирусов. Молодой аспирант сидел, слушал, слушал и сказал:

— Господа, по-моему, осел — это ученая степень, а ишак — должность.

Тот, кто выпить не дурак, обычно становится им, когда выпьет. (Ив.Иванюк.)

Идет обсуждение прозы молодых писательниц.

— То, что у нас в стране мало талантливых писательниц,— это известно каждому,— говорит один из критиков.— Ну, ладно, нет талантливых, нет выдающихся, так хоть писали бы на среднем уровне.

— Вот в странах Скандинавии,— говорит другой критик,— особым талантом выделяются произведения прозаиков-женщин.

— Может, у них стирки меньше? — высказал предположение третий.

Привела учительница класс на молочнотоварную ферму на экскурсию. Учеников встречают заведующий фермой и председатель колхоза. Петя подходит к быку и здоровается:

— Здравствуй, Миша!

Учительница спрашивает:

— Петя, а почему ты с быком поздоровался, а с председателем колхоза нет?

— Зачем мне такой председатель! Мать приведет корову к быку — теленок появится, корова молока даст. Мать продаст молоко — мне портфель купит. А председатель сколько к матери ходит и даже конфет не купил.

✣

Опасно мчаться на всех парах, если они винные. (Ив.Иванюк.)

✣

В грузинской школе идет урок. Учительница спрашивает:

— Ребята, расскажите о своих родителях. Кем они у вас работают? Вот ты, Сосо, скажи, кем у тебя папа работает?

— Мой папа выращивает апельсины, возит их в Россию и хорошо зарабатывает.

— А у тебя, Сулико?

— Мой папа продает в России лавровый лист и хорошо зарабатывает.

— Скажи ты, Илларион.

— У меня папа — инженер.

В классе раздался смех. Тогда учительница сказала:

— Дети! Не надо смеяться над чужим горем...

✣

Приходит домой из школы восьмиклассница и рассказывает матери:

Бальное платье

— Мама, ты знаешь, у нас в классе сегодня был гинеколог, всех раздевали и обследовали. Оказалось, что в нашем классе только одна девушка.

— Я надеюсь, что это ты?

— Нет, мама, наша учительница.

✠

Плохо, когда соображения хватает только на троих. (Ив.Иванюк.)

✠

В медицинском институте идут экзамены. Профессор демонстрирует колбы с законсервированными в формалине мозгами.

— Скажите, кому принадлежал этот мозг? — спрашивает он студента.

— Я думаю, профессор, это мозг академика! — ответил студент.

— Как вы догадались?

— По объему и количеству извилин.

— А это? — профессор показывает мозг без единой извилины.

— Не могу сказать, профессор.

— Это мозг торговца с рынка.

— А почему у него круговая извилина?

— Это след от фуражки! Давайте зачетку — три балла!

✠

Поручик Ржевский приходит в незнакомую компанию. Офицеры и дамы сидят за столом и говорят по очереди:

— Восемнадцатый!

Все смеются.

— А двадцать первый! А! Господа! Двадцать первый-то!

Хохот стоит еще сильнее.

— А триста восьмой, господа!

И опять смех сотрясает стены.

— Что это вы делаете? — спрашивает поручик Ржевский.

— Рассказываем анекдоты. Но для экономии времени мы их пронумеровали.

— Это интересно,— говорит поручик Ржевский.— А сто второй!

К нему подходит дама и дает пощечину.

— Мы при дамах неприличных анекдотов не рассказываем! — пояснили ему господа офицеры.

Идет экзамен. Профессор говорит студенту:

— Это уже третий вопрос, а вы молчите...

— Дайте мне немного подумать.

— Пожалуйста! Вам хватит времени до следующей сессии?

Восторгаются сообща, завидуют наедине. (В.Хочинский.)

Учитель ботаники, наркоман, ведет урок:

— Дети, назовите ваше любимое растение. Ты, Ирочка...

— Конопля...

— О, конопля! Конопля — это пять! Конопля... Фамилия?

— Иванова.

— Ивановой — пять! Теперь ты, Петька!

— Ну, мак.

— О, мак! Мак — это отлично! Мак — это пять! Фамилия?

— Петров.
— Петрову — пять! А теперь ты, Вовочка...
— Огурец.
— Огурец? Почему огурец? Огурец — это три. Фамилия?
— Конопля.
— О! Конопля! Это пять!

✻

Повар представлял себе весну в виде салата. (С.Марков.)

✻

Вызывает учительница Вову к доске. Он идет, шатается.
— Вова, ты никак пьяный? — спрашивает учительница.
— Нет, Марья Ивановна, я просто опохмеленный.
— Вот это да! Я думала, в моем классе никто и в рот не берет!
— Не пьет, Марь Ивановна, только сова! И то потому, что днем не видит, а ночью магазины закрыты!

✻

Через несколько лет преподаватель встретил своего бывшего студента и спрашивает:
— Достаточно ли тебе, знаний, полученных в институте?
— Знаний достаточно, только денег не хватает...

✻

Вовочка разобрал папин бинокль. Приходит с работы отец и говорит:

— Вовочка, ну зачем ты разобрал бинокль? Ведь я тебе уже несколько раз говорил, что там ничего, кроме линз, нет.

— Лучше один раз увидеть, чем сто раз услышать! — ответил Вова.

*

В цирке ходил по проволоке, дома — по струнке. (С.Марков.)

*

Учительница ведет разговор о будущем.

— Вот ты, Вовочка, кем станешь, когда вырастешь?

— Милиционером.

— А если тогда милиции не будет? Не будет преступников и ловить некого.

— Тогда пожарником.

— Но ведь общество так самоусовершенствуется, что не будет халатности, не допустят ни одного пожара. Зачем пожарные?

— Тогда пойду в офицеры.

— Пока ты вырастешь, разум восторжествует на всей нашей планете. Люди будут жить мирной, счастливой жизнью. Военные будут ни к чему.

— Чего вы ко мне пристали, Марья Ивановна? Все равно я работать не буду!

*

Вовочкина учительница знает, что у Вовы дед проживает в Америке. Она ему советует:

— Вовочка, напиши дедушке письмо, пусть он назад возвращается.

— Да он уже очень плохой, Марья Ивановна.

— А ты напиши, как у нас жизнь меняется, как стало жить хорошо. Ну, получил ответ? — спрашивает учительница через некоторое время.

— Получил. Дедушка пишет: я хоть и плох, но не совсем сдурел.

Того, кто плохо говорит, надо понимать без слов. (М.Генин.)

Бежит Лиса мимо лесополосы. Волк увидел ее, спрятался за куст и выжидает. Есть хочется, голодный. Поравнялась Лиса, а Волк:

— Ку-ка-ре-ку-у-у!

Лиса — в кусты.

Через некоторое время Волк выходит из кустов, облизывается:

— Вот что значит знать иностранный язык!

На общем собрании студент восклицает:

— Что за бардак!

Старый профессор поправляет его:

— Молодой человек, в бардаке был порядок!

Студенты сдают профессору экзамен. Он спрашивает:

— Скажите, друзья, как меня зовут?

Студенты думали, думали — никак не вспомнят.

— Ладно,— говорит профессор,— это для вас слишком трудно. Тогда ответьте, пожалуйста, как называется предмет, который вы пришли сдавать?

Студенты шепчутся между собой:

— О, валит! О, валит!

✠

Гостеприимная хозяйка принимает у себя в доме сослуживцев. Расставили тарелки. Гости усаживаются и едят. Один обращается к хозяйке с вопросом:

— Почему ваш Кузька так обеспокоенно смотрит на меня?

— Не волнуйтесь! Наш Кузька всегда смотрит так, если кто ест из его миски.

✠

И падая духом, можно сильно ушибиться. (М.Генин.)

✠

Последняя серия фильма «Ну, погоди!»

Зайцу и Волку прислали повестки в армию. Сначала нужно пройти медицинскую комиссию.

— Иди сначала ты, Заяц,— говорит Волк.

Заходит Заяц к хирургу, тот говорит:

— Ну-ка, Заяц, пробеги. Так, хорошо! Сделай прыжок.

Отлично. Записал, направил к терапевту. Терапевт посмотрел: здоров. Направил к окулисту. Заяц говорит:

— Я с детства косой.

Женщина-окулист поднимает юбку выше колен.

— Что видишь?

— Ничего.

Она поднимает выше.

— А теперь что видишь?

— Ничего.

— Врешь, Заяц. Зато я вижу! Годен!

Выходит Заяц горем убитый.

— Ну как? — спрашивает Волк.

— Не годен,— отвечает Заяц.

— А как удалось отвертеться?

— Да так и так. Оказался полностью годным. Пришлось мне свое заячье достоинство отхватить. Признали инвалидом.

Волк добыл косу и отхватил свое волчье достоинство. Пошел гордо к хирургу. Хирург осмотрел внимательно Волка и говорит:

— К действительной службе не годитесь — у вас плоскостопие.

Волк выскакивает:

— Ну, Заяц, погоди!

Серость ослепляет только темноту. (В.Лукьянов.)

Два заядлых театрала сидят и смотрят пьесу:

— Не понимаю,— говорит один,— пьеса с новым названием, а такие старые мысли!

— Да это пьеса Шекспира, написана в 1680 году.

Одному писателю приснилось, что он умер. Подхватили его ангелы и несут в рай. Подлетают к вратам. Видит писатель, у ворот на страже стоит апостол Петр. Спрашивает:

— Кого принесли?

— Писателя.

— Ни в коем случае! Ни-ни-ни! Писателей не принимаем!

Тогда писатель осмелел и говорит:

— А вон я вижу, у вас в раю писатель ходит!..

— Кто? Вон тот? Да какой он писатель?!

Вову тщательно оберегают от микробов. Посуду его стерилизуют, поят только кипяченой водой.

— Папа,— вздыхая, говорит малыш,— ты знаешь, что я сделаю, когда вырасту?

— Что? — забеспокоился отец.

— Наемся микробов!

Величие статуй — в молчании. (В.Лукьянов.)

Один богатый меценат пригласил к себе в замок известных композиторов. Звучала музыка. Гости собрались за столом.

— Господа! — сказал меценат.— Сейчас вам подадут самое лучшее мое вино, лучшее среди вин. Это как Бетховен в музыке!

Когда гости выпили, меценат снова обратился:

— Господа! Ну, как вам Бетховен?

— Неплохо,— сказал один из композиторов,— но нет ли в ваших подвалах еще и Шуберта?

Один пациент приходит к врачу и жалуется:

— Доктор, посоветуйте, что мне делать. Как только лягу спать, сразу мне снится сон, что я профессор. Просыпаюсь, а я обычный вахтер. Как быть, чтобы сон сбылся?

— Поменьше спать.

— Папа, я хочу, чтобы ты мне купил настоящий автомат.

— Автомат? Ты, что немного не в себе?

— В себе, папа. Купи мне настоящий автомат!

— Да? Достаточно! Не говори глупостей или сейчас разозлюсь.

Тогда Вова начинает стучать ногами и завывать. Рассерженный отец дает сыну подзатыльник.

— Так, получи сначала это! Я сыт по горло! И вообще, кто здесь командует?

— Ты,— плача говорит Вова,— но если бы у меня был автомат...

✣

Еврейская нация дала много великих людей. Среди них трое особенно знамениты. Христос дал веру, Маркс дал надежду, а Эйнштейн доказал, что и то, и другое — относительно.

✣

В столовой.

— Дайте сто стаканов чаю. Только сахар отдельно.

✣

Переходным называется возраст, когда сын стоит уже на собственных ногах, но еще в папиных ботинках. (Фольклор австралийских аборигенов.)

✣

Уставший, задерганный интеллигент вечером заходит в магазин.

— Вам что?

— Дайте мне, пожалуйста, двести грамм еды!

✣

— Колобок, колобок!

— Я не колобок, я чернобыльский ежик!

✻

XXI век. У обрыва реки стоят дедушка и внучек.

— Дедушка, а правда, что здесь когда-то была атомная станция?

— Правда, внучек, правда,— сказал дедушка и погладил внука по головке.

— А правда, что она взорвалась?

— Правда, внучек, правда,— сказал дедушка и погладил внука по второй головке.

✻

Проходя по Цветочной улице, Штирлиц увидел шестьдесят два утюга, расставленных в шахматном порядке. Он сразу понял, что явочная квартира советского разведчика провалена.

✻

Гостеприимство — искусство задерживать гостя так, чтобы не помешать ему уйти. (Из французского учебника этикета.)

✻

Проверяет как-то папа Вовочкин дневник.

— Ну что это такое, Вовочка? Как ты себя ведешь? Вот тут написано: «Курил на перемене».

— Какое там, курил! Нашли с Петькой два бычка от «Беломора» да подымили чуть-чуть.

— Ну хорошо. А это что такое? «Пришел пьяный на урок»?!

— Да разве я был пьяным! С Колькой в подвале выпили по стакану червивки, и все...

— Допустим. Ну а это что: «Пытался изнасиловать уборщицу»?

— Что об этом говорить, все равно ничего не вышло.

— Нет, Вовочка, надо тебя воспитывать.

И повез папа Вовочку на работу. Завел в свой кабинет, усадил в мягкие кресла и для начала дал затянуться «Мальборо».

— Ну как?

— Хорошо!

— А теперь попробуй виски.

— Прекрасно,— говорит Вовочка.

— Вот, сынок, чтобы у тебя были «Мальборо», виски и молодая секретарша, надо учиться, учиться и учиться.

Воздушным замкам — прочный фундамент! (Из советов голландским молодоженам.)

Родители у Вовочки уехали на дачу. И он пригласил к себе Леночку. Стал готовиться к встрече: занавесил окна, расстелил постель, поставил на стол бутылку вина. Время идет. Леночки все нет. Подумал-подумал Вовочка и застелил постель. «А то скажет, что я испорченный мальчик...». Прошло еще два часа. Леночки нет. Распахнул Вовочка шторы, убрал бутылку вина...

Леночка явилась в первом часу ночи. Посмотрел на нее Вовочка и удивился:

— Ты чего это с портфелем и в школьной форме?

— А как я от тебя в понедельник в школу пойду?

Мария Ивановна пришла однажды в класс в платье с глубоким вырезом. На шее у нее был кулончик в виде серебряного самолетика. Вовочка на всех уроках смотрел на Марию Ивановну. На одной из перемен она подозвала его к себе:

— Что, Вовочка, самолетик мой нравится?

— Не, посадочная площадка.

✠

Крокодил Гена и Чебурашка решили ограбить промтоварный магазин. Чебурашка залез на склад и кричит:

— Ген, тут кроссовки «Адидас»!

— Бери, бери.

— Ген, тут сапожки австрийские!

— Бери, бери.

— Ген, тут сапоги кирзовые!

— Бери, бери.

— А в них мусор!

— Так вытряхни.

— Не могу. Он меня за уши держит.

✠

Чебурашка с Геной на мотоцикле. Кошелек они решили называть «кирпичом», а деньги — «косточками». Гена нарушил правила дорожного движения. Их остановил милиционер, приказал уплатить штраф. Гена говорит:

— Чебурашка, давай кирпич! Мы ему малость косточки посчитаем.

✠

Урок биологии.

— Иванов, назови мне два диких зверя.

— Тигр и... не помню...

— Не знаешь. Садись, двойка.

— Петров, назови мне три диких зверя.

— Тигр, лев, м-м...

— Не знаешь. Садись, двойка!

— Кацман! Пять диких зверей!

— Два тигра и три льва!

✠

Пусть это дорога в никуда. Но зато на всем пути зеленый свет! (С.Джоунс, американский писатель.)

✻

Приходит учитель на урок. Настроение плохое — надо на ком-то злость выместить: как всегда — на учениках.

— Иванов, назови мне двузначное число.

— Восемьдесят семь.

— А почему не семьдесят восемь? Садись, два.

— Петров, назови мне двузначное число.

— Пятьдесят шесть.

— А почему не шестьдесят пять? Садись, два.

— Кацман, назови мне двузначное число.

— Тгидцать тги.

— А почему не?.. Опять эти ваши еврейские штучки?

✻

Едут Гена с Чебурашкой на велосипеде. Чебурашка на руле сидит. Встречный милиционер останавливает их и требует:

— Снимите этого с руля.

— Я не сруль, а Чебурашка,— обиженно сказал Чебурашка.

✻

Все беззакония давно уже узаконены: на каждое есть статья. (Из воспоминаний рецидивиста.)

✻

Крокодил Гена и Чебурашка едут в автобусе. На сиденье лежит пирожок, а на пирожке написано: «Кто этот пирожок съест, тот будет вместо «р» говорит «г». Они разделили пирожок и съели его. Выходят из автобуса. Гена говорит:

— Чебугашка, ты что будешь есть: пигожное или могоженое?

— А мне все гавно!

*

Гена сидит дома. Чебурашка прибегает и говорит:
— Ген, а Ген! А там человеки канаву роют!
Гена говорит:
— Не человеки, а люди.
Чебурашка:
— Ген, а там один людь в канаву упал.

*

Его правилом всегда было рассчитывать на исключение. (А.Давид, французский писатель.)

*

Сидят Чебурашка и Гена в кафе. Чебурашка чавкает. Гена говорит:
— Чебурашка, если ты будешь чавкать, я тебя выверну.
Чебурашка снова чавкает. Гена говорит:
— Последний раз предупреждаю: не чавкать, выверну.
Чебурашка продолжает чавкать. Гена вывернул его, а Чебурашка не унимается:
— Чав-чав.

*

Крокодил Гена и Чебурашка стоят на крыше многоэтажного дома. Внизу они увидели какую-то коричневую лепешку. Гена говорит:
— Давай посмотрим, что это.
Чебурашка спустился вниз на лифте, а Гена решил спрыгнуть. Смотрит Чебурашка: лежат две лепешки. Он задирает голову, думая, что Гена наверху, и кричит:
— Ген, а Ген! Какую лепешку поднять: коричневую или зеленую?

✻

Сидят Гена и Чебурашка в милиции. Чебурашка трясется от страха и пристает к Гене:

— Ген, а Ген! Нас бить не будут?

Гена говорит:

— Не будут, отстань!

Чебурашка не унимается:

— Ну, Ген, не будут бить?

Гена сердится.

Тут выходит из кабинета жираф. Чебурашка заплакал и говорит:

— Смотри, что они с лошадкой сделали!

✻

Последний день Помпеи — праздник для археологов. (Из выступления на археологическом симпозиуме.)

✻

Чебурашка спрашивает Гену:

— Ген, а Ген, гильза много стоит?

— Нет.

— Ген, а Ген, граната много стоит?

— Ну, много.

— Ген, а Ген, атомная бомба много стоит?

— О-о-о, мильоны!

— Ген, какое богатство к нам летит!

✻

Приходит Чебурашка к Гене и спрашивает:

— Ген, а Ген, копейка — это много?

— Отстань!

— Ген, ну скажи: копейка — это много?

— Ну много, много!

Мелодия

Пошел Чебурашка в магазин, набрал много игрушек и подходит к кассе. Подает одну копейку и говорит кассирше:

— Давай сдачу!!!

Лучше бы разочарование всегда было в начале, а очарование в конце. (В.Жемчужников «Плоды раздумья».)

Пришел Чебурашка в магазин и спрашивает:

— Изюм есть?

— Нет.

— А булка с изюмом?

— Есть.

— Тогда наковыряйте мне, пожалуйста, сто граммов изюма.

Ему наковыряли сто граммов.

— А булка сегодняшняя?

— Нет, вчерашняя.

— Тогда вколупайте обратно.

Крокодил Гена провалился в унитаз и кричит:

— Чебурашка, подай веревочку!

Чебурашка тянет за унитазную цепь:

— Эту, что ли?

Чебурашка спрашивает у Гены:

— Ген, а Ген! А изюм по стенам ползает?

— Нет.

— Тьфу, черт! Опять тараканов наелся!

✠

Гена читает газету. Подходит Чебурашка:
— Ген, а Ген! А малина красная?
— Да.
— А она в крапинку?
— Нет.
— Тьфу ты! Опять божьими коровками объелся!

✠

Чебурашка приходит к Гене и говорит:
— Гена, я повешусь.
Гена отвечает:
— Вешайся, вешайся!
Через некоторое время Гена приходит к Чебурашке и видит: висит Чебурашка на ноге.
— Надо за шею вешаться! — говорит Гена.
— За шею душно.

✠

Сколько людей захлебнулось глотком вина!
(В. Жемчужников «Плоды раздумья».)

✠

Сидит Чебурашка. Подходит волк.
— Чебурашка, сколько времени?
— Во-о-он та дорожка, которая к бабушке ведет!

✠

Приходит Чебурашка в магазин и говорит:
— У вас пеписины есть?
— Не пеписины, а апельсины,— говорит продавец.— Говори правильно!

На следующий день Чебурашка снова приходит в магазин и спрашивает:

— У вас пепиcины есть?

А продавец говорит:

— Если ты еще хоть раз скажешь «пепиcины», я тебя за уши к прилавку прибью!

На третий день Чебурашка приходит и спрашивает:

— У вас гвозди и молоток есть?

— Нет у нас ни молотка, ни гвоздей,— отвечает продавец.

— А пепиcины есть?

✻

Поссорились Чебурашка и Колобок, захотели подраться.

Чебурашка и говорит:

— Чур, по ушам не бить!

Колобок:

— И по голове тоже!

✻

Жена только тогда и предстает перед мужем в полный рост, когда он опускается перед ней на колени. (В.Жемчужников «Плоды раздумья».)

✻

Чебурашка с Геной поднимаются на сотый этаж дома, чтобы чинить кран. На пятидесятом этаже запыхавшийся Чебурашка говорит:

— Я-я за-за-за...

— Потом скажешь.

Дошли до семидесятого. Чебурашка опять:

— Я-я-я за-за-за...

— Говорят тебе, потом скажешь.

Дошли до сотого.

— Ну, что ты хотел сказать?

— Я хотел сказать, что мы забыли ключ.

Идут вниз, дошли до первого этажа. Чебурашка говорит:

— Я пошутил.

Одна дурная извилина портит всю голову. (В.Жемчужников «Плоды раздумья».)

— Ген, а Ген!

— Что, Чебурашка?

— Шапокляк родила!

— Ну и что?

— Как что? Своих я утонил, а твои не тонут.

Чебурашка вышел из комнаты, а Гена решил его испугать и спрятал нож под мышку. Заходит Чебурашка в комнату и видит, у Гены нож торчит. Вытащил.

— Нет, это не мой.

И засунул обратно — в сердце.

Чебурашке захотелось пить. Подошел он к автомату, бросил три копейки. Полилась газировка. Попил. Еще бросил, попил. Еще бросил, попил. Еще бросил — нет газировки, Гена выходит:

— Не бросай! Мне больше писать не хочется.

Винни-Пух поспорил с Пятачком, что выпьет лужу. Взял и выпил. Потом поспорил, что выпьет речку.

И тоже выпил. Поспорил, что озеро выпьет. И выпил. Поспорил, что выпьет море. Пятачок думает: «Тут-то я и выиграю!» Но Винни-Пух выпил и море.

Через час Пятачок в ужасе бежит по лесу и кричит:

— Звери, спасайтесь! Винни писать захотел!

✻

Шел Пятачок по лесу, встретил Винни-Пуха. Тот стоял над лежащим Иа. Винни-Пух говорит:

— Знаешь, Пятачок, Иа скончался. Мухоморами объелся.

— А что он весь в синяках? — спрашивает Пятачок.

— Да есть их не хотел, сука.

✻

Пятачок пришел в гости к Винни-Пуху, но того не оказалось дома. Жена Винни-Пуха говорит:

— Что передать? Ходит тут всякая мелюзга...

— Передай... передай, что приходил кабан Полтинник!

✻

Голод хорошо исправляет недостатки пищи. (В.Жемчужников «Плоды раздумья».)

✻

Винни-Пух полез на дерево, а Пятачок стоит под деревом и канючит:

— Винни, упадешь... Винни, слезай... Винни...

Винни-Пух наконец упал. Пятачок стоит над ним, и причитает:

— Ах, Винни, я же говорил...

Винни-Пух отвечает:

— Отойди, свинья, я умираю...

*

— Пух, куда мы идем? — спрашивает Пятачок.
— Свинью бить.
— А если она убежит?
— Я тебе убегу.

*

Идут Винни-Пух с Пятачком. Вдруг Винни-Пух бьет Пятачка по уху.
— Ты чего?
— А черт знает, что там у тебя в голове?!

*

Пятачок заходит в магазин:
— У вас свинина есть?
— Есть.
Вытаскивает автомат.
— Ненавижу!!!
И расстреливает публику.

*

Выйдет человек в люди — и его уже не увидишь среди народа. (В.Жемчужников «Плоды раздумья».)

*

Холмс и Ватсон идут по улице и догоняют двух дам, которые едят мороженое. Одна его кусает, другая лижет. Холмс спрашивает:

— Ватсон, как вы думаете, которая из этих дам замужем?

Ватсон подумал и говорит:

— Вероятно, та, которая лижет мороженое.

— Нет, Ватсон. Та, которая кусает.

— Как вы догадались, Холмс?

— Элементарно, Ватсон! У нее на руке обручальное кольцо.

✻

Только кулинары могут получать удовольствие от того, что произведения их искусства уничтожаются. (В.Жемчужников «Плоды раздумья».)

✻

Холмс и Ватсон гуляли по долине. Внезапно раздались страшные крики, Ватсон спрашивает Холмса:

— Холмс, эти дикие звуки — это воет собака Баскервилей?

— Нет, Ватсон, это сэра Генри кормят овсянкой.

✻

Диалог с Бэрримором:

— Что это?

— Мозги Ватсона, сэр.

— Почему так мало?

— Я же сказал: мозги — Ватсона!

✻

Вовочке поставили за ответ на уроке двойку. Он вынул из кармана пистолет и говорит учителю:

— А может, подумаете?

Учитель исправил двойку на пятерку. На следующий день приходит Вовочка в школу, а там ему опять двойку ставят. Он снова высовывает пистолет.

— А может, подумаете?

Учитель достает из-под стола пулемет.

— А здесь и думать нечего!

✠

На проторенной дороге следов не остается. (А.Титов.)

✠

Вовочка говорит отцу:

— Тебя в школу вызывают!

— А в чем дело!

— Да я там бомбочку маленькую взорвал.

— Ну, если маленькую, то зачем мне в школу идти?

— Правильно! Чего по развалинам ходить!

✠

Учительница говорит ученикам:

— Ребята, придумайте предложение, чтобы в нем были слова «на всякий случай».

Поднимает руку один из учеников: «Войны нет, а армию держим на всякий случай».

— Молодец, правильно! Еще кто придумал?

Второй ученик: «Пожаров нет, а пожарников держим на всякий случай».

— Молодец! Кто еще придумал?

Поднимает руку Вова: «У нашего соседа жены нет, а х... стоит на всякий случай».

— Как тебе не стыдно, Вова! Разве можно говорить такие вещи на уроках русского языка?

Во время перемены учительница подходит к Вовочке.

— Дай мне адрес твоего соседа на всякий случай.

✠

Приходит девочка из школы и спрашивает отца:

— Папа, а что такое аборт?

Отец смутился, но тут же подумал, что рано или поздно дочь узнает, и начал очень туманно и невпопад ей объяснять. А потом спохватился и с тревогой ее спрашивает:

— Послушай, а зачем тебе это нужно?

— Да песню мы пели в школе, а там такие слова: «...и бьются а борт корабля...»

*

За ум хорошо браться, когда он есть. (А.Титов.)

*

Школьница пришла в магазин. Подает продавцу талон на девять бутылок водки.

— Девочка, а не тяжело тебе будет? — обращается продавщица к школьнице явно из младшего класса.

— Вот и я думаю. Может, три здесь выпить?

*

Вовочке отец подарил попугая.

Через полмесяца родители услышали от попугая нецензурные слова вплоть до отборного мата.

Разгневанный отец отчитал сына:

— Это твоя работа! Попугай произносит гадкие слова. Только ты с ним занимаешься. Говори, ты научил его сквернословить?

— Я не виноват,— обиженно проговорил Вовочка,— он первый сказал мне: «Шпана!»

*

Мама (шепотом):

— Вовочка, твой дедушка очень болен, скажи ему что-нибудь ободряющее.

Вовочка:

— Дедушка, ты хотел бы, чтобы на твоих похоронах играл военный оркестр?

✻

Волки сытыми не бывают. (А.Титов.)

✻

Учительница во время урока:
— Дети! Я сейчас расскажу вам сказку про девочку.
— Про девочку? — удивленно спрашивают дети.
— Но это же сказка, дети!

✻

Вовочка:
— Дедушка, одолжи мне двадцать пять рублей — с пенсии верну.
— С какой это пенсии? Тебе еще нет двенадцати!
— С бабушкиной...

✻

— Тетя! Где же у тебя другое лицо?
— Какое другое?
— Да, папа говорит, что ты двуличная...

✻

— Почему ты плачешь, Вовочка?
— Мама сказала папе, что он козел, а папа ответил маме, что она корова.
— Ну и что?
— А кто же тогда я?

✻

Вовочка не говорил до пяти лет. И вдруг за завтраком говорит:
— А почему мне в чай сахар не положили?

Обрадованные родители
— А что же раньше-то молчал?
— Да раньше всегда клали.

Что может сделать каждый дурак, не каждый умный сделать в состоянии. (А.Титов.)

Возвращается Вовочка из школы. Отец просматривает его дневник и видит: арифметика — 2, русский язык — 2, физкультура — 2, пение — 5.
Не долго думая, отец хватается за ремень:
— Ах ты, негодник! Так ты еще и поешь!

Жена поручила мужу выкупать сына. Отец, гордый поручением, принялся за дело и спросил Вовочку, который весело барахтался в ванной:
— Ну как, сынок, я это делаю не хуже мамы?
— Конечно, папа. Только мама, прежде чем посадить меня в ванну, снимает с меня носки и ботинки.

— Папа, откуда берутся слонята?
— Видишь ли, Вовочка...
— Только не рассказывай мне про аиста. Аист его просто не поднимет.

Отец (только что наказавший своего Вовочку ремнем):

— Поверь мне, Вова, что наказывать тебя мне было так же больно, как и тебе.

Вовочка (плача):

— Да... но не в том же месте...

✻

Дороги не всегда ведут туда, куда их прокладывают. (А.Титов.)

✻

Отец рассказывает Вовочке:

— Когда я был маленьким, я никогда не врал.

— Когда же ты начал врать, папа?

✻

— Скажи, Вовочка, какой предмет тебе больше всего нравится в школе?

— Звонок, папа.

✻

Вовочка:

— Мама, сегодня директор школы спросила, есть ли у меня братья и сестры, и я сказал, что я — единственный ребенок в семье.

— И что же она ответила?

— Она сказала: «Слава Богу!»

✻

Гордая мать говорит учителю:

— Мой Вовочка — гений. У него столько оригинальных идей, не правда ли?

— Да,— отвечает учитель,— особенно когда дело доходит до правописания.

✻

Учитель физики:

— Почему мы сначала видим молнию, а потом слышим гром?

Вовочка:

— Потому что глаза находятся впереди ушей.

✻

Директор школы позвал Вовочку и сказал:

— Вовочка, покрась окна на четвертом этаже.

Через три часа Вовочка спрашивает.

— Иван Петрович, а рамы красить?

✻

Однообразнее пасмурной погоды в природе ничего не бывает. (А.Титов.)

✻

Учитель дал тему для сочинения: «Составьте рассказ, употребив названия всех дней недели». Вовочка написал: «В воскресенье папа отправился на охоту. Он принес такого огромного зайца, что мы его ели в понедельник, вторник, среду, четверг, пятницу и еще осталось на субботу».

✻

На уроке природоведения учительница спрашивает:

— Кто знает, почему аисты на зиму улетают в Африку?

Встает Вовочка:

— Понятное дело, негры тоже хотят иметь детей!

✻

Вовочка учит наизусть басню:

— «Вороне где-то Бог послал кусочек сыру»... Папа, разве есть Бог?

— А разве есть сыр? Это же басня, сынок.

✻

— Не хочу идти в школу! — хнычет шестилетний Вовочка.

— Почему?

— Потому что мне скажут: напиши «А».

— А почему же ты не хочешь написать «А»?

— Потому, что потом мне скажут: напиши «Б»!

✻

С тех пор как женщины уравнены в правах с мужчинами, выйти замуж стало легче, а жениться труднее. (М.Ген, американский социолог.)

✻

— Просто невероятно, что один человек может сделать столько ошибок! — сказала Вовочке учительница.

— Почему один? Вдвоем с папой.

✻

Учитель выговаривает Вовочке — дежурному по классу:

— Опять доска грязная, тряпка сухая, а на глобусе,— он ткнул в него пальцем,— пыль.

— Это не пыль,— возразил Вовочка.— Это песок! Там, где у вас палец, находится пустыня Сахара.

✻

Учитель музыки говорит Вовочке:

— Предупреждаю, что если не будешь вести себя как следует, я скажу твоим родителям, что у тебя есть талант.

✻

— Вова, назови мне четыре домашних животных.

— Собака и три щенка, Николай Петрович.

✻

Не льсти начальнику в его отсутствие: всегда найдутся люди, которые исказят твою лесть. (Жан-Поль Дюплесси, французский юморист.)

✻

Вовочка плохо учится и постоянно твердит дома, что учитель к нему придирается. Наконец, отец с сыном отправились в школу. Отец спрашивает учителя:

— Почему вы придираетесь к моему сыну?

— Придираюсь? Он же ничего не знает. Вот, посмотрите. Сколько будет трижды семь?

— Видишь, папа? Он опять начинает.

✻

Иллюзионист, заканчивая программу, объявил зрителям о последнем, «единственном в мире и Одессе» номере. Для исполнения этого номера он попросил мальчика, сидящего в первом ряду, подняться на сцену.

— Мальчик, ты местный? Как тебя зовут?

— Местный, Вовочка.

— Вовочка, ты раньше видел такие фокусы, как сегодня на сцене?

— Нет, никогда!

— Можешь ли ты подтвердить всем этим зрителям, что видишь меня в первый раз?

— Да, дядя Петя!

Темнота тоже распространяется со скоростью света. (Лаза Довникович, югославский юморист.)

— Надоело учительнице слушать, как Вовочка гадости говорит, только Вовочка пошлость скажет, девочки встают и уходят в знак протеста.

На уроке учительница рассказывает, как много новых домов строят в нашей стране.

— Марь Иванна, а папа сказал, что возле школы строят публичный дом,— встрял Вовочка.

Девочки собрали портфели и кинулись к выходу.

— Эй, потаскушки, куда вы? Там только фундамент заложили!

Маленькому Вовочке дали яблоко и сказали, чтобы он разделил его с сестрой по-братски.

— Это как «по-братски»? — спрашивает Вовочка.

— Это значит, что ты должен большую часть отдать сестре,— говорит мама.

Вовочка на минуту задумался и, подавая сестре целое яблоко, сказал:

— Нина! На, раздели по-братски!

Мать — шестилетнему Вовочке:

— Опять ты упал в лужу в новых штанишках?

— Мамочка, я упал так быстро, что не успел их снять.

✻

Он был счастлив. К сожалению, так и не нашлось никого, кто бы дал ему знать об этом. (Г.Сафрин, польский писатель.)

✻

Маленький Вовочка читает книжку об индейцах и спрашивает отца:

— Папа, почему индейцы красят свои лица?

— Это они делают тогда, когда выходят на тропу войны,— отвечает тот.

Через некоторое время сын вбегает в комнату и кричит:

— Папа, наша мама готовится выйти на тропу войны: она уселась перед зеркалом и мажет лицо.

✻

— Бабушка, ты знаешь как дети получаются?

— Тебя, Вовочка, купили, а сестренку твою аист принес.

Вовочка — сестренке:

— Может скажем ей, а то так и помрет дурой!

✻

— Мама,— спрашивает Вовочка, сидя в концертном зале,— почему дядя замахивается палочкой на тетю? Он ее хочет побить?

— Нет, сыночек. Сиди тихо, не мешай слушать.

— А почему же тогда тетя кричит?

Власть музыки

*

Вовочка приходит из школы и радостно сообщает:

— Хотите я вам слово из трех букв напишу!

Мать дает ему пощечину, бабушка — подзатыльник, Вовочка в слезах. Приходит отец и спрашивает, в чем дело. Вовочка объясняет, что хотел написать слово «МИР». Отец дает пощечину матери.

— А ты что имела в виду?

Вовочка:

— И бабушке дай, чтоб про это не думала!

*

— Алексей Петрович, Вы допускаете телесные наказания в воспитательном процессе?

— Если речь идет о моем Вовочке, то я его луплю только в целях самозащиты.

*

Дед — Вовочке:

— В молодости изменяешь даже тому, кого любишь, потому что в старости не изменить даже тому, кого разлюбил.

*

— Объясни мне, Вовочка, почему тебе в школе достаются только двойки и единицы?

— Не знаю, папа. Наверно, более высокие оценки у них идут на экспорт.

*

Ему улыбнулась судьба. Потом выяснилось, что это была ироническая улыбка. (Г.Сафрин, польский писатель.)

*

Вовочка возвратился из школы, и отец спросил его:
— Ну, сынок, какие у тебя сегодня отметки?
— Да ну, папа, настоящие мужчины о такой мелочи не говорят.

*

— Папочка, что такое «басня»?
— Басня?.. Это, Вовочка, когда животные, например, свинья с ослом, разговаривают, как мы с тобой...

*

Вовочка пришел домой с одноклассником и сказал:
— Посмотри, мама, это Миша! Он необыкновенный мальчик!
— Чем же он такой необыкновенный?
— Он учится еще хуже, чем я!

*

Севший на мель мечтает о наводнении. (В.Лебедев.)

*

Учитель спрашивает маленького Вовочку:
— Твой пиджак из чего сделан?
— Из сукна.
— Верно; а сукно из чего выделывается?
— Из шерсти.
— Молодец! А шерсть кто нам дает?
— Овцы.
— Умница! Значит, какое животное дало тебе пиджак?
— Папа.

Учительница Вовочке:

— Я задала сочинение о молоке на четыре страницы, а ты написал лишь полстраницы.

Вовочка:

— Я писал о сгущенном молоке.

Какая посредственность, но какая при этом непосредственность! (В.Лебедев.)

— Почему ты, Вовочка, опоздал в школу?

— Отец меня задержал.

— Разве не мог он дома другого задержать?

— Нет, Николай Иванович, не мог: он хотел меня высечь.

Учитель (останавливая Вовочку на улице в 12 часов дня):

— Почему это ты гуляешь в неурочный час?

Вовочка:

— Как это в неурочный? Сейчас идет урок географии.

Маленький Вовочка рассказывает про сон, который он только что видел.

— А ты знаешь, что такое сон, мой милый? — спрашивает мать.

— Конечно, мамочка,— отвечает Вовочка.— Сон это кино, когда спишь.

*

Вовочка пришел в школу очень бледный.
— Ты заболел? — спросил учитель.
— Нет, сегодня меня мама вымыла.

*

— Кого ты больше любишь, Вовочка, маму или папу?
— Папу.
— Почему?
— Его никогда нет дома.

*

Заключать сделки с совестью лучше всего в ее отсутствие. (В.Лебедев.)

*

Пожилой человек увидел на улице курящего Вовочку и говорит:
— Эй, сынок! Рано же ты начал!
— Как рано? Ведь уже полдень.

*

— Папочка, купи мне барабан!
— Вовочка, дай мне отдохнуть, у меня на работе достаточно шума и без барабана.
— Купи, папочка! Я буду на нем играть только, когда ты будешь спать.

*

— Папа, ты ходил в музыкальную школу, когда был маленький?

— Да, Вовочка, и не пропустил ни разу.

— Видишь, мама, я же говорю, что не стоит тратить на это время.

✻

Для того, чтобы стать цельной натурой, иной раз нужно переломить себя. (В.Лебедев.)

✻

Воспитанники детского сада пришли в зоопарк на экскурсию. У клетки с кенгуру воспитательница им объясняет:

— А это обитатели Австралии...

— Да?! — удивляется маленький Вовочка.— За одного из них моя сестра недавно вышла замуж.

✻

Маленький Вовочка спрашивает гостью:

— Вы долго у нас, тетя, будете сидеть?

— А что, милок?

— Да я есть хочу, а папа говорит, что он за стол не сядет, пока вы не уйдете.

✻

В семье родились близнецы. Маленький Вовочка спрашивает:

— Папа, скажи, они все тут останутся или их прислали, чтобы мы могли выбрать?

✻

Мама спрашивает у детей:

— Хотите, чтобы мы с папой купили вам братика или сестру?

Вовочка:

— Мы с Маринкой посоветовались — лучше, мамочка, сделай аборт!

*

Чем больше человек мечтает, тем крупнее он себе кажется. (В.Лебедев.)

*

Вовочка спрашивает отца — метеоролога:

— Папа, а твои прогнозы всегда сбываются?

— Всегда, только даты не всегда совпадают.

*

— Мамочка,— просит Вовочка,— купи мне, пожалуйста, маленькую сестренку!

— Да? Попроси об этом папу.

— Ну, ты же хорошо знаешь, что наш папа забывает все поручения.

*

— Вы хотите обучать сына музыке? Но послушайте, у него же нет слуха! — говорит старенький педагог матери.

— Мой Вовочка должен играть, а не слушать музыку! — парирует разгневанная мама.

*

Мать:

— И это мой родной сын?! Такой капризный и несносный мальчик!

Вовочка:

— Ты сама, мама, несносная! Да если бы я знал, что у тебя такой характер, то никогда бы не позволил папе жениться на тебе.

*

Нет еще такого вопроса, из которого нельзя было бы сделать проблему! (В.Лебедев.)

*

— Вовочка, не надо совать пальцы в нос!

Вовочка:

— А зачем же в нем, мама, тогда дырочки проверчены?

*

— Мамочка, мне можно искупаться в море?

— Ни в коем случае, Вовочка,— смотри какие волны!

— Но папа купается!

— Ему можно — он застрахован.

*

— Вовочка! Почему у тебя такие грязные руки?

— Потому, мама, что я ими только что лицо мыл.

*

Прошел первый день в школе. Мать спрашивает Вовочку:

— Как тебе понравилось в школе?

— Ничего, только учитель ужасно глупый; все время меня спрашивал, сам ничего не знает.

*

— Чего кричишь, Вовочка?
— Меня побили!
— За что?
— Потому что я кричал...

*

Вовочка:
— Папа, как ты думаешь, сколько лет этой мумии?
— Не могу тебе сказать... Женщине никогда не бывает столько лет, на сколько она выглядит.

*

— Папа, мне приснилось, что ты мне дал пять рублей.
— Можешь их себе оставить, Вовочка.

*

Широко раскинув обе руки, Вовочка рассказывает отцу — любителю рыбной ловли:
— Папа, я сегодня во-о-от такую пятерку получил.

*

Любовь никогда не приходит одна. Она всегда приводит кого-нибудь за руку. (В.Лебедев.)

*

Учительница поймала Вовочку за курением и говорит:
— А ну-ка, пойдем к твоим родителям!
Привела к отцу.

— Ваш сын курил в школе «Беломор».

Отец возмутился:

— Вова, ну зачем тебе этот «Беломор» — вон твой «Космос» на холодильнике.

На уроке учитель спрашивает Вовочку.

— Чем богата Сахара?

— Сахаром.

— Но там же один песок!

— А я что говорил — рафинад?!

Учитель ботаники спрашивает Вовочку:

— Как размножаются растения?

— Растения? Вот о них я как раз не знаю.

На то и гостиницы, чтобы искать место, где бы можно было переночевать! (В.Лебедев.)

— Вовочка, кем бы ты хотел стать?

— Автоматом, потому что он ничего не делает, только получает деньги.

Учитель ругает Вовочку:

— Неужели ты только умеешь считать до десяти? Просто ума не приложу, кем ты думаешь стать...

— Судьей по боксу!

✻

Верх бестактности: просить автограф у анонимщика. (Б.Ноткин.)

✻

В 9-м классе идет урок биологии. Учительница объясняет строение обезьян. Вовочка балуется и не слушает объяснение учительницы. Она его успокаивает и говорит:

— Вовочка, смотри внимательно на меня, а то ты не будешь иметь никакого представления об обезьяне.

✻

— Вовочка, кем работает твой папа?

— Он солист.

— А где он поет?

— Он — не поет. Солит капусту, огурцы и помидоры.

✻

Учительница (по телефону):

— Вы говорите, Вовочка не смог придти в школу из-за гриппа? А с кем это я говорю?

Голос:

— Это мой отец.

✻

Вовочка останавливает машину:

— Дядя, подвезите до школы.

— Я еду в другую сторону,— говорит водитель.

— Тем лучше.

✠

Вовочка все время говорил «ты» свой учительнице. Наконец, она в наказание велела ему пятьдесят раз написать в тетради фразу: «Учительницу нужно называть на «вы». Вовочка написал это сто раз.

— О! — обрадовалась учительница.— Ты, видимо, прочувствовал свою вину?

— Да,— ответил Вовочка.— Я хочу, чтобы ты больше не сердилась.

✠

— Вовочка, какие самые полезные птицы для человека?

— Жареные, Николай Иванович!

✠

— Вова,— говорит учитель во время урока,— разбуди своего соседа.

— Почему я? Ведь это вы его усыпили!

✠

Поэт наслаждался творческим кризисом. (А.Сивцов.)

✠

Отец уговаривает Вовочку скушать кашу. Вовочка отказывается. Тогда отец говорит:

— Не будешь кушать, пойду в милицию и пожалуюсь.

Возвращаясь из школы, Вовочка зашел в милицию и спрашивает у милиционера:

— Мой папа ябедничал вам, что я плохо кушаю?

Милиционер — сам отец четверых детей — сообразил, в чем дело, и ответил:

— Да, приходил и жаловался.

Вовочка обиделся и говорит:

— Тогда я тоже на него наябедничаю. У него в подвале самогонный аппарат стоит.

Иные и на пьедестале стоят на цыпочках. (А.Сивцов.)

Вовочка спрашивает учителя:

— Кем, по-вашему, мне лучше стать?

— Учителем глухонемых. Они от тебя наверняка научатся болтать, а ты от них, быть может, молчать...

Вова пришел из школы значительно раньше обычного.

— Что, опять провинился? — спрашивает мать.

— Учительница сама виновата. Она сказала: ведите себя, как дома. Я так и повел себя. Тогда она меня отправила домой.

Учитель спросил:

— Почему аист стоит на одной ноге?

Вовочка ответил:

— Если б он поднял обе ноги, то упал бы.

— Что ты делаешь, Вовочка?

— Смотрю на комету, дядя.

— Для чего же ты приставил к глазу пистолет?

— Как для чего? Да разве ты не знаешь, дядя, что на комету нужно смотреть «вооруженным» глазом?!

*

Утонул, а ведь так мелко плавал! (А.Сивцов.)

*

Вовочке на уроке задают вопрос на сообразительность:

— Чем отличается куст от преступника?

Вовочка подумал и ответил:

— Куст сначала посадят, а потом он вырастет. А преступник сначала вырастет, а потом его посадят.

*

Маленький Вовочка, ложась спать, говорит маме:

— Мамочка, чтобы скорее заснуть, я всегда считаю до ста.

— Неправда, Вовочка, ты до ста считать не умеешь!

— Но я, мамочка, всегда раньше засыпаю.

*

— Папа, кто такой пессимист?

— Это такой человек, Вовочка, который не хочет доить корову, потому что боится, что молоко уже прокисло.

*

— Папа! Почему петух рано поет?

— Чтобы его могли услышать. Потом проснутся куры и это станет невозможно.

✻

Вовочка (восьми лет) задумчиво говорит Анечке его же возраста:

— Придет время и ты узнаешь, как рожать детей. А вот я об этом никогда не узнаю.

— Почему?

— Потому, что нас, отцов, всегда заставляют сидеть в приемном отделении.

✻

— Вовочка, если ты не будешь есть манную кашу, то я позову Бабу Ягу.

— Мам, неужели ты думаешь, что она будет ее есть?

✻

Брак — это единственное долговременное наказание, которое можно сократить плохим поведением. (С.Гитри, французский юморист.)

✻

Голодный ковбой едет по прерии. Смотрит — впереди сидит у костра индеец и жарит мясо. Ковбой молча спрыгивает с лошади, подходит к костру, берет мясо и начинает есть. Насытившись, он решил поговорить с индейцем.

— Мне ваш вождь что-то не очень нравится...

— Не нравится — не ешь.

✻

Идет англичанин мимо коровы, которая мирно пасется на лугу. Корова поднимает голову и...

— Добрый день, сэр!

Мужчина остановился, словно пораженный молнией.

— Простите, вы что-то сказали?

— Я сказала вам «добрый день». Вы не удивляйтесь, сэр. Я со своим хозяином закончила Оксфордский университет!

— А где ваш хозяин?

— Вон тот джентльмен с собакой.

Мужчина подошел к пожилому джентльмену и говорит:

— Сэр! Это потрясающе! Я недавно разговаривал с вашей коровой.

— Небось она вам сказала, что вместе со мной окончила Оксфорд?

— Да, сэр!

— Не верьте ей — врет!

✻

Какого бы высокого мнения о тебе ни были другие, будь выше его. (Г.Майклз, американский юморист.)

✻

Поляк принес триста злотых в государственный банк. Но положить деньги не решается.

— Почему вы так волнуетесь? — спрашивают его.

— А если ваш банк обанкротится?

— Наш гарант — социалистический лагерь во главе с Советским Союзом!!

— А если и Советский Союз обанкротится?

— Так что вам, триста злотых на это жалко?

✻

В особняке лорда Пинкермана раздался телефонный звонок. Трубку взял дворецкий.

— Да, сэр.

— Боб, зайди в комнату моей жены и скажи, что я задерживаюсь в клубе.

— Но леди уже спит, сэр.

— Тем более, подойди к ней и доложи!

Поп-музыка

Дворецкий ушел, затем возвращается и докладывает:

— Я доложил, сэр, но ваш голос из-за двери ответил мне, чтобы я убирался к чертовой бабушке.

— Тогда немедленно возьми ружье и застрели этого человека!

Дворецкий хватает ружье и выполняет указание лорда.

— Сэр, я сделал, как вы просили, но незнакомец выскочил в окно и убежал в сад...

— Ты что, спятил? Возле нашего дома нет сада!

— Тогда вы ошиблись номером, сэр...

*

Молодость — это неверие в свою старость. (Из выступления на конгрессе геронтологов.)

*

Осенней ночью к лорду Гамильтону зашел слуга и доложил:

— Сэр, ваша жена сегодня должна разрешиться пятым ребенком. Гороскоп предсказывает: если родится мальчик, то умрет жена: если родится девочка, то умрете вы; если родится двойня, то умру я.

Лорд потеплее укрылся пледом и сказал:

— Идите к леди и облегчайте ей роды.

Через некоторое время слуга возвращается к лорду и говорит:

— У вас родилась девочка, сэр!

И упал замертво.

*

Идет секретное совещание в бункере у Гитлера. Открывается дверь и появляется Штирлиц с подносом фруктов в руках. Он спокойно подходит к сейфу, открывает его, забирает секретные документы, угощает всех фруктами и уходит.

— Кто это? — кричит Гитлер.

— Это советский разведчик Исаев! — отвечает Мюллер.

— Тогда почему вы его не арестовали?

— Бесполезно! Сколько раз арестовывали — все равно отвертится!

— Идиоты! На глазах забрать секретные документы!

— Скажет, фрукты приносил...

✠

У одних с годами приходит мудрость, у большинства — склероз. (Юмор жителей острова Пасхи.)

✠

Стоит возле Ассуанской плотины советский специалист. Смотрит — плывет по Нилу крокодил. Специалист поманил его. Подплывает крокодил к берегу, советский специалист и спрашивает:

— А ты зачем здесь?

Крокодил и говорит:

— Ниже наклонись — я тебе шепну.

Специалист наклонился, и крокодил его одним махом заглотил. Потом повернулся к солнцу и добродушно заворчал:

— Зачем, зачем?! Я тут живу!

✠

В Африке людоед поймал русского, англичанина и француза. Привел к пропасти и поставил им условие: кто произнесет слово и оно будет звучать более пяти минут — того не съем.

Англичанин крикнул: «О'к-э-э-э-й!» — три минуты.

Француз закричал: «Мэ-э-эри-и-и!» — три минуты.

Русский: «Водку даю-ю-ю-ю-т!»

Эхо: «Где? Где? Где?»

Эхо звучало два часа.

*

Достал редкое лекарство, теперь осталось только заболеть. (Н.Станиловский.)

*

Посетитель богатого бара заказал бокал йоркширского виски. Официант принес заказ. Но из-за неосторожности посетитель разбил бокал. Хозяин бара предъявил счет за ущерб. Посетитель готов был выложить стоимость разбитого бокала, цена ему была известная — сущий пустяк несколько центов.

— Сэр,— сказал хозяин,— вы должны доплатить еще семьдесят центов, так как бокал небьющийся.

— Тогда я вам ничего не должен.

*

У мистера Смилса умерла жена. Молодая и красивая. Мистер Смилс, как истинный англичанин, стойко держался на похоронах. А рядом безутешно рыдал молодой мужчина, громко исповедовался, говорил, что значила для него эта женщина.

Когда похороны закончились, мистер Смилс подошел к молодому мужчине и утешил:

— Не расстраивайтесь, мой друг, я собираюсь жениться вновь!

*

В восхождении на Гималаи участвовали русские, англичане и евреи. После все разъехались по домам.

Ночью Ивана Петровича разбудил звонок. На проводе Тель-Авив. Приятный женский голос:

— Это квартира Ивана Петровича?

— Да.

— Это вы моего Изю из пропасти вытащили?

— Да, я.

— А где же его красная шапочка?

✻

На Кубе было организовано международное соревнование пернатых на быстроту и дальность полета, Американцы представили орла, бразильцы — сокола, в соревновании участвовали коршуны, воробьи, скворцы, вороны, сороки и канарейки. Куба выставила попугая. Говорящего.

Первое место занял попугай. Все аккредитованные корреспонденты сразу бросились к попугаю за интервью.

— Как вам удалось занять первое место?

На что попугай ответил:

— Знал бы я, кто мне сунул на старте в зад горящую сигару...

✻

Была потрясена, узнав, что познать себя можно и без зеркала. (Ц.Меламед.)

✻

Штирлиц гулял в лесу. Подошел к дереву и ощутил на себе чей-то взгляд. Из дупла смотрели на него глаза. Штирлиц подошел ближе и подумал: «Дятел». «Сам ты дятел»,— подумал Мюллер.

✻

Попадают к немцам в плен трое: француз, русский и еврей.

— Мы вас завтра будем расстрелять! — сказал немецкий офицер.— Но как благородный нация, выполним ваше последнее желание.

Француз попросил перед смертью молодую блондинку. Переночевал — и его расстреляли. Русский решил последний раз в жизни напиться. Заказал ящик водки. Ему принесли. Русский сутки пил. Умер от белой горячки. Подошла очередь еврея.

— Ничего не пгошу, только дайте пегед смегтью поесть клубнички.

— Свинья! Где мы тебе зимой найдем клубнику?!

— А я и не спешу! Давайте подождем до весны...

✣

Иллюзии, и те строил за государственный счет. (С.Марков.)

✣

Идет торговля попугаями. Один торговец продает трех попугаев по разным ценам: тысяча рублей, две тысячи и пять тысяч рублей. Подходит покупатель и спрашивает:

— Попугаи как будто одинаковы, а почему такая разница в ценах?

— Это все умные птицы.

— Почему этот попугай стоит целую тысячу?

— Он говорит по-английски.

— А этот, за две тысячи?

— Этот знает английский и французский.

— Тогда сколько же языков знает попугай, за которого ты просишь пять тысяч?

— Он говорит на одном попугайском, зато эти двое называют его боссом.

✣

Вождь африканского племени решил выдать дочь замуж. Для этого устроил прием во дворце. Собрались лучшие женихи из всех племен. Каждый жених не прочь был породниться с вождем и стать обладателем неописуемой красоты. После изрядной выпивки вождь объявил:

— Кто переплывет реку Бон-Банга, кишащую крокодилами, тот получит руку моей единственной дочери и богатое приданое.

Женихи застыли от страха. Вдруг один бросается в воду и, судорожно работая руками, быстро преодолевает реку туда и обратно.

Невеста бросилась ему на шею с криком:

— Ты мой, ты мой! Я твоя!

Жених оттолкнул ее и говорит:

— Мне сейчас не до женитьбы! Я хочу знать, где та сволочь, которая толкнула меня к крокодилам!

Меньше всего будят мысль громкие фразы. (Б.Барташевич.)

Приехал русский в Париж. Первым делом решил пойти в публичный дом — давно мечтал. У входа надписи: «Для состоятельных» и «Для несостоятельных». Подумал: «Какой я состоятельный? Пойду туда, где подешевле». Пошел. Далее снова надписи: «Для темпераментных» и «Для нетемпераментных». Подумал: «Ну, какой я темпераментный? Еще опростоволосюсь!» Пошел туда, где для нетемпераментных. Дальше еще надписи: «Для сильных» и «Для слабых». «Ну, какой я сильный?» — подумал он. Пошел туда, где для слабых. Открыл дверь и оказался на улице.

Идет американская свадьба. Вбегает в зал главный распорядитель и объявляет:

— Свадьба отменяется — невесту обесчестили!

Все начали собираться домой. Вбегает тот же распорядитель:

— Господа! Свадьба состоится! Честь невесты восстановлена! Негодяй извинился!

*

Приехали два иностранца в одну из арабских стран, зашли в ресторан. Попросили меню. Там отмечено, что имеются в наличии разнообразные блюда. Иностранцы заинтересовались одним блюдом — молоко по-арабски. Заказали. Пришла молодая симпатичная арабка и сцедила каждому в пиалу немного молока.

Попивая молоко по-арабски, они рассуждают:

— А если бы мы заказали пиво по-арабски?

*

Куй железо, пока ты еще горяч. (Д.Рудый.)

*

Однажды Нильс Бор не сумел подготовиться к семинару. Выступление его оказалось очень слабым. Ясно было, что он молол чепуху. Чтобы как-то выйти из положения, он сказал в заключение:

— Здесь прозвучало столько плохих докладов, что я прошу рассматривать мое выступление как месть.

*

Один американец приходит в оружейный магазин и просит продать ему самый лучший револьвер.

— А сколько пуль к нему, сэр?

Американец бежит к телефону и спрашивает:

— Алло, это банк? Скажите, пожалуйста, будьте так любезны, сколько у вас человек в охране?

*

В одной стране на дипломатическом приеме с королевой произошла досадная неприятность. Она икнула.

Подобные оплошности мы легко прощаем женщинам. Но тут дипломатический прием...

Первым взял себя в руки французский посол и с галантностью, мило произнес:

— Этот ик королевы я беру на себя!

Все бы ничего, но не на шутку разволновавшаяся королева опять допустила оплошность.

Американскому послу, сидевшему вслед за французским, ничего не оставалось как повторить деликатную фразу:

— Этот ик королевы я беру на себя!

Королева в тот вечер была просто неудержима, словно желала объединить всех присутствующих. Следующим сидел наш посол. После очередной оплошности королевы он резко встал и удалился из зала.

Спустя тридцать минут посол вернулся и торжественно произнес:

— Этот ик королевы советское правительство берет на себя!

✣

Чем чаще люди идут друг другу навстречу, тем меньше столкновений. (В.Ломаный.)

✣

В ресторане международного аэропорта пьяный пристает к японцу:

— Пошли поховорим! Пшшли!

Они вышли вдвоем. Через минуту японец возвращается, вежливо кланяется и объясняет публике:

— Такой маленький японский штучка — дзюдо!

Пьяный снова появляется с синяком под глазом, выпивает граммов сто и снова пристает к японцу:

— Пшшли поховорим!

Они вышли. Через некоторое время японец возвращается, вежливо раскланивается и говорит:

— Такой маленький японский штучка — каратэ!

Пьяный с двумя синяками заходит в зал, выпивает бутылку, берет за грудки японца:

— Пшшли поховорим!

Вышли. Там раздается шум, грохот, в зал возвращается русский и говорит:

— Такой маленький японский штучка — бампер от «Тойоты».

✻

Когда язык длиннее ума, то надо либо ум удлинять, либо язык укорачивать. (Ю.Сорокин.)

✻

Молодая пара англичан, путешествуя во время медового месяца в Марокко, попала в плен к восставшему племени. Женщину сейчас же отправили в палатку к начальнику, а мужчину повели на допрос и посадили под арест. Начались обычные в таких случаях формальности, переписка и т.п. В конце концов, через несколько недель их выпустили, и вот молодые идут рука об руку.

— Какой ужасный случай! — говорит англичанин.— Бедная моя женушка! Только бы эти бандиты не сделали нам ребенка!

— О, успокойтесь, дорогой мой,— отвечает молодая дама, опуская глаза,— они обращались со мной, как с мальчиком.

✻

Три дамы пьют чай в саду в пригороде Калькутты. Вдруг из кустов выскакивает огромная горилла, хватает одну из них и скрывается вместе с ней в зарослях. Оставшиеся пребывают некоторое время в замешательстве, затем как ни в чем не бывало продолжают чаепитие. Одна из них обращается к другой:

— Я не знаю, согласитесь ли вы со мной, но я решительно не понимаю, что эта горилла в ней нашла...

*

Имел неприкосновенный запас доброты. (Б.Барташевич.)

*

Фрассе рассуждает сам с собой:

— Хорошо, считается доказанным, что человек происходит от обезьяны. Но кто же был тот, кто догадался, что он не обезьяна?

*

— Вы кому-нибудь обязаны? — спросили обезьяну.

— Никому я так не обязана, как Дарвину,— ответила обезьяна.

*

Пьяному купцу сутенер обещает привести в номер гимназистку.

— Ты, брат, не заливай! Почем я знаю, что она гимназистка!

— Так она с книжечками придет...

*

— Простите, не видели ли вы поблизости полицейского?

— Нет, к сожалению.

— А ну, быстро гони кошелек!

*

Пекарь купил у крестьянки два фунта масла. Взвесив его дома, он обнаружил, что масла только один фунт. Пекарь подал в суд, где крестьянка объяснила:

— У меня не было двухфунтовой гири и я положила на другую чашу весов двухфунтовую булку, которую купила у пекаря...

✻

Один вор — другому:
— Где ты был? Я не видел тебя целую вечность!
— Был в дальнем путешествии.
— Почему же ты на апелляцию не подал?

✻

Бывает так, что песенка уже спета, но певцу дают дотянуть до пенсии. (Н.Федюрко.)

✻

В самолете гангстер с револьвером врывается в кабину летчика:
— Поворачивай направо!
Летчик показывает ему на двоих с револьверами, которые стоят поодаль:
— Не могу. Эти господа велят мне лететь налево.

✻

— Последовала твоему совету: натерла пятна на платье бензином и повесила на балкон проветрить.
— Ну и как — пропали пятна?
— Вместе с платьем...

✻

Полицейский:
— Это вы звонили нам сейчас, говорили, что муж уехал, и просили срочно зайти?

Женщина:
— Ох, извините, я ошиблась номером.

Не завидуйте копии, которая лучше своего оригинала. (А.Кулич.)

Находчивый клиент, повесив в гардеробе ресторана пальто, оставил рядом записку: «Это пальто принадлежит заразному больному».

Через два часа, спустившись в гардероб, он обнаружил вместо пальто записку: «Я отнес пальто в дезинфекцию».

Полицейский:
— Опишите мужчину, ранившего вас ножом.
— Это длинный тип с круглой физиономией, примерно такой же, как у вас, господин комиссар.

Хулиган с ножом гонится за четырьмя мужчинами.
— Не стыдно убегать? — восклицает встречная старушка.— Он же один, а вас четверо!
— Так-то оно так, но мы не знаем, за кем из нас он гонится!

— И давно пропала ваша жена?
— Пять лет назад.
— Пять лет! Долго же вы тянули с заявлением!
— Да, знаете, все боялся этому поверить.

✣

Адвокат на судебном процессе:

— Уважаемые присяжные заседатели! Ваша честь! Прежде чем признать виновным моего подзащитного, прошу вас подумать о том, что он совсем глух, и, стало быть, не мог прислушаться к спасительному голосу совести!

✣

Жаль, что капля долбит камень, а не сантехника. (А.Чернов.)

✣

Вор вломился ночью в дом. Когда он проник в спальню, хозяйка квартиры хватила его по голове так, что он потерял сознание. Когда появилась полиция, вор еще не пришел в себя.

— Поздравляю, мадам! Вы так храбры и находчивы!

— Вы мне льстите, господин офицер, но я решила, что это вернулся мой муж...

✣

Судья:

— Хотите ли вы сказать что-нибудь, что смягчило бы вам наказание?

— Да, ваша честь. Мне было бы мягче сидеть, если бы вы разрешили поставить в камере диван...

✣

Джон избил на улице свою жену и ему присудили штраф в тысячу двадцать долларов.

— Но почему такая странная сумма? — спросил возмущенный Джон.

— Тысяча долларов — штраф и двадцать долларов — установленный налог за публичный спектакль.

Семь раз отмерь — будет один отрез. (Б.Брайнин.)

Сторож — заключенному:

— Почему тебя никто не навещает? Разве у тебя нет ни родных, ни друзей?

— Есть. Но они все здесь, по соседству.

Начальник тюрьмы — дежурному:

— Наведите порядок, в камерах и коридорах. К нам едет губернатор!

— Неужели?! Наконец-то и этот старый мошенник попался!

Пастор — заключенному:

— За что же вас опять наказали, сын мой?

— Я пострадал за свою веру, святой отец: я так уверился, что поблизости нет полицейских!..

— Как все-таки судьба играет человеком! Когда я в первый раз здесь сидел, научился писать. А теперь вот сижу за подделку векселя!

Услышав крик о помощи, прохожий вбежал в дом. Молодая женщина в слезах объяснила, что ее малыш только что проглотил четверть доллара. Незнакомец, не теряя времени, взял младенца за ноги, сильно встряхнул, и монета упала на пол.

— Ах, доктор! — закричала мамаша.— Как я благодарна вам!

— Я не доктор,— сказал спаситель,— я сборщик налогов.

Хотите увидеть улыбку Моны Лизы? Спросите жену, куда девается ваша зарплата. (Ю.Степанов.)

Ковбой на своей лошади поднимается по лестнице в отель.

— Что вы делаете? — возмущенно кричит портье.— По лестнице ходить животным запрещено!

— А что делать? В лифте ее укачивает!

Дама в узком и коротком платье безуспешно пытается вскочить на подножку автобуса. Она заводит руку за спину, чтобы расстегнуть «молнию», но безуспешно. Дама вновь пытается расстегнуть застежку. Неожиданно мужские руки обхватывают ее за талию и поднимают на подножку.

— Как вы смеете? — возмущается дама.

— Мадам,— сказал мужчина,— после того, как вы во второй раз расстегнули мне ширинку, мне показалось, что теперь мы с вами друзья.

*

Человек упал на улице в обморок. Вокруг собралась толпа.

— Дайте бедняге глоток виски! — сказала сердобольная леди.

— Дайте ему больше воздуха! — потребовала мадам с зонтиком.

— Дайте ему виски! — повторила леди.

— Надо отвезти его в больницу! — сказал прохожий.

Больной открыл глаза и прошептал:

— Вы, все заткнитесь, слушайте, что говорит эта леди.

*

Новую технику внедрили так надежно, что ее пришлось откапывать экскаватором. (В.Елохин.)

*

— Если вы сейчас же не отмоете мою лошадь, которую какой-то урод перекрасил в зеленый цвет, я сделаю то же самое, что мой отец сделал пятьдесят лет назад! — закричал разъяренный ковбой в кабаре.

Испуганные посетители раздобыли мыло и отмыли лошадь.

Потом один осторожно спросил ковбоя:

— А что сделал ваш отец пятьдесят лет назад?

— Что, что... Купил другую лошадь.

*

В метро Джон спрашивает у Джима:

— Кто этот человек, с которым ты так любезно поздоровался?

— Понятия не имею, но сейчас я загляну в его бумажник, там должна быть его визитная карточка.

Шотландец требует все его деньги со сберегательной книжки. После того как кассир выдал ему все деньги до последнего пенни, шотландец сказал:

— А теперь можете взять их обратно. Я просто хотел убедиться, что они все на месте.

Избитая тема тем и хороша, что за нее никогда не бьют. (Г.Костовецкий, О.Попов.)

Пациент входит в кабинет психиатра и представляется:

— Я — Веллингтон!

Врач бросается к двери, запирает ее на ключ и — к больному:

— Наконец-то! Скажите честно: какую ошибку я совершил в битве при Ватерлоо?

С корабля заметили в море человека.

— Эй, не волнуйся,— крикнули ему.— Сейчас мы спустим шлюпку!

— Не надо! Лучше скажите, как доплыть до Ливерпуля?

— Плыви прямо три дня, а в пятницу повернешь налево!

Судили старого стрелочника: на его переезде столкнулся поезд с грузовиком. Судебное разбирательство тянулось долго. Однако старик доказывал, что он раз-

Жена джазбандиста

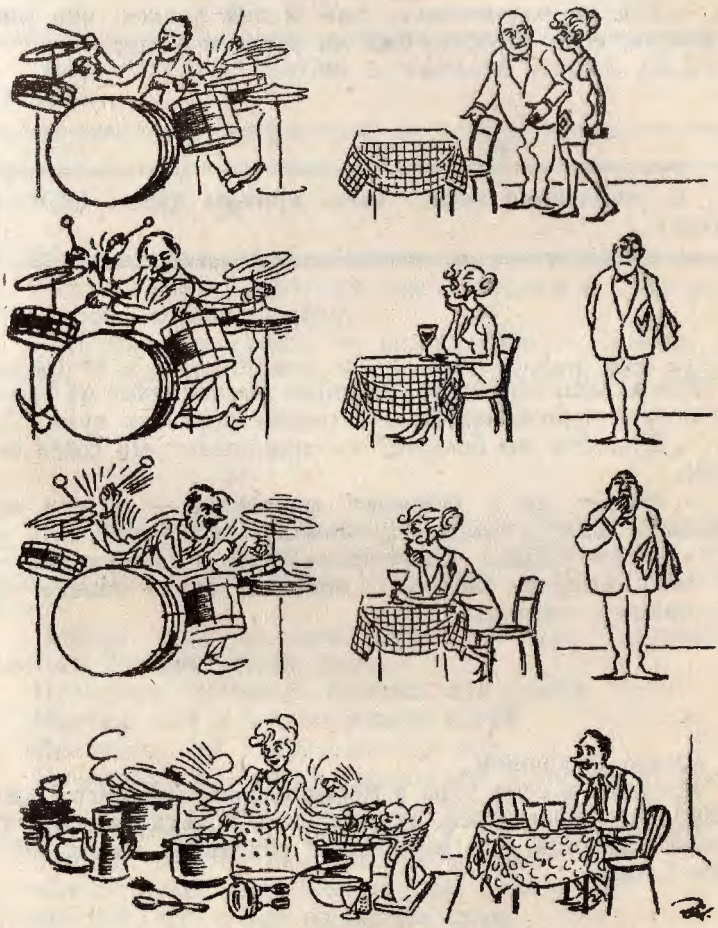

махивал фонарем, как положено по инструкции. В конце концов его оправдали. Спустя некоторое время адвокат встретил его в баре.

— Здравствуй, старина! Хочу отдать дань вашему спокойствию во время суда. Неужели вы совсем не волновались?

— Как не волноваться, сэр? Я так боялся, что мне отвечать, если спросят, был ли зажжен фонарь?

*

И умолчание может быть криком души. (Д.Рудый.)

*

Шотландец на каждой станции выскакивает из вагона поезда и возвращается, с трудом переводя дух.

— Куда это вы бегаете? — спрашивает его сосед по купе.

— Видите ли,— отвечает шотландец,— я еду из Лондона, был у врача-сердечника. Он говорит, что у меня плохое сердце, такое плохое, что я каждую минуту могу умереть. Вот я и покупаю билет только до ближайшей станции.

*

Газета сообщила:

«Сегодня в семь утра в местной больнице мисс Смит родила четверых детей, двух девочек и двух мальчиков. Врачи надеются, что им удастся сохранить жизнь мистера Смита».

*

Муж в ярости вбегает в дом и кричит жене:

— Несчастная, мне все известно!

Жена, не теряя присутствия духа, отвечает:

— Все? В таком случае ответь, когда родился и умер Кромвель?

Бога нет, зато святош — сколько угодно. (В.Ломаный.)

Шотландец пришел с сыном в театр на галерку. В антракте сын перегнулся через перила и стал рассматривать публику внизу.

— Осторожно, сынок! — сказал отец.— Смотри, не упади! В партере билеты в два раза дороже, чем здесь!

Приехал в Москву французский президент. Караул. Салют. Эскорт. Вдруг президент говорит: «Мне тут неподалеку на минутку в Чертаново. К Митьке Пузырю».

Поехал. КГБ за ним. Действительно. Чертаново. Митька Пузырь. Жена, дети.

Президент: «Привет, Митька, как дела?»

Митька: «Да я вот на разряд сдал».

Президент: «А я президентом стал...»

Приезжает в Москву германский канцлер. Караул. Салют. Эскорт. Вдруг канцлер говорит: «Мне тут неподалеку на минутку в Чертаново к Митьке Пузырю».

Поехал. КГБ за ним. Все то же самое.

Канцлер: «Привет, Митька, как дела?»

Митька: «Да я вот на разряд сдал».

Канцлер: «А я вот канцлером стал...»

Приезжает президент США. Ну, опять все то же самое.

Через некоторое время собирается Митька в Рим по туристической путевке. Прикрепили к нему агента.

Идет Митька по Риму — агент за ним. Митька в Ватикан — агент за ним. Митька во дворец римского папы, а агента не пускают. Бегает агент вокруг дворца, волнуется, а тут выходит на балкон римский папа, а с ним Митька Пузырь. Народ ликует... А какой-то итальянец у агента спрашивает: «Скажи, любезный, кто это там на балконе с Митькой Пузырем стоит?»

*

Если ты знаешь, что ничего не знаешь — не беда. Если это знает твой начальник — плохо! (Ц.Меламед.)

*

Двухэтажный автобус налетел на фонарный столб.

— Как это вы ухитрились? — спрашивает полицейский шофера.

— А я проверял билеты у пассажиров на втором этаже.

*

— Сэр, подержите мою лошадь, я скоро вернусь.

— Но помилуйте, я член парламента!

— Это меня не пугает, у вас вид честного человека!

*

Шотландец продавал собаку. Американец предлагал ему за нее 50 долларов, англичанин — 40. Шотландец продал собаку англичанину.

— Почему ты уступил ее дешевле? — удивилась жена.

— Из Лондона собака может добраться к нам обратно, а из Америки через океан не переплыть.

— Джон,— обращается жена к мужу,— я хотела бы поговорить с тобой о многих вещах.

— Хорошо,— ответил со вздохом муж.— Очевидно, ты хочешь поговорить о вещах, которых у тебя нет.

Задние колеса взяли на себя обязательство догнать и перегнать передние. (А.Кумич.)

Женщина в ночное время идет мимо кладбища и вдруг замечает какого-то человека.

— Извините,— говорит она,— можно пойти вместе с вами, мне страшно.

— Пожалуйста, мэм.

— А вы сами не боитесь ходить ночью по этим местам?

— Боялся, когда был жив...

— Был ли ты когда-нибудь счастлив?

— Да. Месяц назад, когда меня упрятали сюда на два года.

— Экое счастье! Тебя же не оправдали!

— Да, но по закону мне полагалось десять лет!

Тюремный сторож — заключенному:

— К вам пришла жена.

— Боже, избави! Скажите, что меня нет дома!

*

В зоопарке родился шимпанзе. Старый шимпанзе с неодобрением посмотрел на своего потомка.

— Не расстраивайся,— утешила его жена.

— Первые дни каждая обезьянка выглядит как маленький человек, потом это проходит.

*

Сложность воспитания в том, чтобы научить детей не следовать примеру родителей. (А.Кумич.)

*

Александр Дюма на замечание, что его мать была мулаткой, ответил: «Совершенно верно, мой дед был негром, а прадед обезьяной. То есть мой род начался как раз там, где ваш заканчивался».

*

В зоопарке висит объявление: «От нас сбежала горилла — будьте осторожны!» Идут муж с женой, вдруг выбегает горилла. Муж — на одно дерево, жена — на другое и орет: «Ваня, помоги!» А Ваня в ответ: «Вот теперь докажи ему, что ты с ночной смены, устала, голова болит...»

*

Командир роты находит в пирамиде нечищенный автомат. Строго спрашивает:

— Чей автомат?

— Конструктора Калашникова! — бодро отвечает солдат.

✻

Лейтенант принимает экзамен по уходу за оружием. Спрашивает:

— С чего начинается чистка автомата, рядовой Гусек?

— С проверки номера.

— Почему?

— Чтобы не почистить чужое оружие, товарищ лейтенант.

✻

— За одного битого двух небитых...

— Где дают? (Вал.Девятый.)

✻

Солдат возвращается с учений мимо своей деревни и забегает в хату.

— Сынок! — кричит мать.

— Ну, как я выгляжу? — спрашивает сын.— Что на мне?

— Новая форма? — спрашивает мать.

— Нет!

— Новые ботинки?

— Да нет же! Приглядись, я в противогазе!

✻

Хороший солдат никогда не теряется. Однажды дежурный по кавалерийскому полку зашел на конюшню и увидел спящего на копешке сена дневального. Зная, что тот не признается в том, что спал, если его разбудить сразу, решил все провести «по науке». Снял с крючка хомут, надел его на шею солдату и только потом растолкал. Солдат тут же вскочил.

— Спали?

— Никак нет! Бодрствовал.

— Почему же хомут на шее?

— Чинил, товарищ капитан. Люблю наводить порядок, когда дежурю.

✻

Перестраховщик любил делиться сомнениями. (В.Елохин.)

✻

Солдат на несколько дней опоздал из отпуска. Командир спрашивает:

— В чем дело?

— Жена сильно разбила голову.

А вы при чем?

— Как — при чем? Голова-то была моя, товарищ капитан!

✻

Солдат пишет письмо домой. Подходит товарищ. Спрашивает:

— Матери?

— Точно.

— Будь другом, заложи копирку!!

✻

Командир взвода глядит на свет через ствол автомата. Солдат спрашивает:

— Что вы там такое заметили, товарищ лейтенант?

— Два наряда вне очереди, рядовой Петрищев.

✻

Лейтенант подает команду:

— Взвод, напра...

Один из солдат сразу повернулся.

— Рядовой Тютелька, почему не дождались исполнительной команды?

— Товарищ лейтенант, своих командиров я понимаю с полуслова...

✻

Ансамль подхалимов «Подпевалы». (С.Марков.)

✻

Лейтенант объясняет солдатам-артиллеристам:

— После выстрела снаряд летит над землей по кривой, которую именуют траекторией.

— А если снаряд летит над морем?

— Дела корабельной артиллерии нас не касаются,— ответил офицер.

✻

Часовой ночью на посту слышит шаги и кричит:

— Стой, кто идет!

Из темноты доносится

— Ты чего орешь, Федька? Вот подойду и врежу!

— Свой! — откликнулся часовой радостно.— Проходи!

✻

Идет бой в пустыне Регистан. Солдат-пулеметчик вдруг начинает отползать с занятой ротой позиции в тыл.

— Вы куда, ефрейтор Понталыкин? — спрашивает взводный.

— Хочу использовать возможности оружия на полную мощность.

— Не понял.

— Отсюда до «духов» — двести метров. А из пулемета по бегущей цели можно стрелять на все четыреста.

✻

Молодой солдат задает сержанту вопрос:

— Почему по команде «Шагом марш!» движение начинают с левой ноги?

— Потому что с двух ног шагать никак нельзя,— отвечает сержант.

✻

Моде иногда приходится делать шаг назад, чтобы идти в ногу со временем. (Г.Костовецкий, О.Попов.)

✻

— Гляди, куда попала мне пуля,— показывает солдат-афганец товарищу пальцем точку на груди.

— И как же ты остался живым? Тут же сердце!

— Э, брат, в тот момент сердце находилось не здесь, оно было в пятках.

✻

Стрелковый взвод попал в засаду. Лейтенант говорит солдатам:

— Главное сейчас — сохранять хладнокровие.

— Куда уж больше,— говорит один солдат.— У меня кровь настолько холодная, что зуб на зуб не попадает.

✻

Цыган, отслуживший в армии, вернулся в табор и рассказывает: «Вроде и командиры у нас умные, а понять многого не могут. Весь день все солдаты бегом

да бегом. Будто нельзя встать на час, на два раньше и ходить не торопясь».

*

Лейтенант задает вопрос:

— Что обязан сделать солдат, если ворона села на ствол автомата?

— Проснуться, товарищ лейтенант.

*

Поэт был еще совсем зеленый, но уже достаточно серый. (Г.Костовецкий, О.Попов.)

*

— Что такое социализм? — спрашивает лейтенант на политзанятиях солдата.

— Сициализм? По-моему, это когда всеми делами в обществе крутит мафия.

*

На занятиях боец говорит комиссару:

— Мне кажется, товарищ комиссар, что маленькая буква «б» в слове ВКП(б) принижает роль партии. Если вдуматься, наша партия заслуживает, чтобы ее обозначали большой Б!

*

Беседуют два офицера:

— Когда говорят, что Брежнев — видный военачальник второй мировой войны, мне на ум приходит Чарли Чаплин.

— Причем тут Чаплин? Он никакого отношения к военным делам не имел.

— Потому он и вспоминается.

Друзей не забывал: всегда приходил к ним в трудную для себя минуту. (Г.Костовецкий, О.Попов.)

Корреспондент берет интервью у солдата:

— Какая из команд для вас приятнее всего?

— Отбой.

— А какая самая неприятная?

— Подъем.

— Рядовой Попеску, вы хорошо протерли в казарме пыль?

— Так точно, товарищ лейтенант!

— А если я сейчас пальцем напишу на подоконнике слово?

— Мне бы вашу грамотность, товарищ лейтенант.

— Что ни говори, ребята,— делится впечатлениями вернувшийся из армии солдат,— служба — не мед. Приходилось крутиться по двадцать пять часов в сутки!

— Но их всего двадцать четыре,— замечает один из собеседников.

— На «гражданке». А у нас в армии встают на час раньше.

✻

Комендант гарнизона встретил двух солдат в городе и остановил их.

— Вы знаете, кто я?

— Слушай,— сказал один солдат другому,— давай отведем его в госпиталь. Человек, кажется, забыл, кто он такой. Надо помочь бедняге.

✻

Тому, кто не может заслужить уважение, приходится его требовать. (М.Генин.)

✻

По стройке идут два военных строителя. Руки в карманах.

— Куда шагаете? — спрашивает офицер.

— Несем бревно, товарищ лейтенант,— докладывает один из солдат.

— Какое бревно?! — удивляется офицер.

— Ахмед, гляди-ка! — восклицает строитель.— И в самом деле, мы забыли взять эту чертову балку!

✻

Старшина делает выговор солдату за очередное нарушение. Солдат то и дело поглядывает на ходики, висящие в канцелярии.

— Что вы все время смотрите на часы?

— Боюсь, товарищ прапорщик, что у вас не хватит времени отругать меня до обеда.

✻

Мичман объясняет матросам-новичкам устройство корабля и сообщает:

— Мощь нашего эсминца держится на двух винтах.
— Неужто нельзя было навинтить их побольше? — спрашивает матрос.— Разве этого достаточно для такой махины?

✻

Производственная травма: ударил пальцем о палец. (А.Рубаха.)

✻

Матросу в санчасти сделали укол. Выскочив от врача, он сразу выпил большую кружку воды.
— Плохо себя чувствуешь? — спросил товарищ.
— Нет, просто решил проверить, насколько велика пробоина в моем днище.

✻

Девушка спрашивает моряка:
— Скажите, море красивое?
— Извините, никогда не видел. Я подводник.

✻

— Что случилось с эсминцем «Непотопляемый? — спрашивает матрос товарища.
— Потонул.
— Как так?!
— Ты видел скалу перед входом в нашу бухту?
— Да, конечно.
— А вот они ее не заметили.

✻

Общевойсковой офицер, впервые идущий на корабле, спрашивает вахтенного:

— Как далеко отсюда до твердой земли?
— Триста метров, товарищ майор.
— В каком направлении?
— Вниз, товарищ майор.

✠

На кормовом флаге завязан узел. Вахтенный спрашивает:
— Что это за новость?
— Все в порядке,— отвечает сменяемый офицер.— Адмирал приказал завязать, чтобы не забыть принять таблетку слабительного в нужное время.

✠

Купил такую дорогую икону, что начал на нее молиться. (Н.Станиловский.)

✠

Самолет «Аэрофлота» пошел на посадку, когда молодая стюардесса заметила, что солдат-пассажир явно боится посадки. Она подошла его успокоить:
— Вы, наверное, первый раз летите?
— Нет, летаю я часто, но впервые приземляюсь таким необычным образом. Я — парашютист.

✠

Перед прыжком с парашютом инструктор напутствует учеников:
— Чтобы не совместить два прыжка в одном, точно выполняйте мои указания.
— А как можно совместить два прыжка? — спрашивает один из солдат.
— Очень просто. Первый и последний.

✻

Жена летчика делится с соседкой:

— Вчера муж взял в полет кошку и сказал, что проверит, встанет ли та на четыре лапы, если ее сбросить с высоты трех тысяч метров.

— И чем окончился опыт?

— Пока не знаю. Кошка, правда, вернулась домой, а мужа нет вторые сутки.

✻

Если в первом акте современной пьесы на столе стоит бутылка, не позднее второго она должна быть распита. (Ю.Степанов.)

✻

Милиционер останавливает капитана ВВС, который гнал свой «жигуленок» по шоссе с недозволенной скоростью.

— Я слишком быстро ехал? — спрашивает водитель.

— Нет, товарищ капитан, вы слишком низко летели.

✻

Старшина объясняет солдатам:

— По команде «Становись!» все должны мгновенно занять место в строю. Больше всего не терплю опоздунов...

— Разве есть такое слово? — спрашивает один из солдат.

— Не нравится, студент? Тогда считайте, что я не терплю опозданцев. И попробуйте мне возразить!

✻

Старшина роты собрал молодое пополнение и ведет беседу:

Гаванская сигара

— Добро пожаловать, ребята, в дружную семью мотострелков. Здесь вы можете чувствовать себя как дома. И всегда помните, что вы одна семья, командир — ваш отец.

Не моли небо о дожде: оно может вспомнить о твоей просьбе в момент наводнения. (Ц.Меламед.)

Старшина обходит строй новичков и предупреждает:

— Вам придется туго, ребята. Фамилия у меня Волков, но сам я по натуре еще злей. Так что советую не выводить меня из терпения. А теперь давайте знакомиться. Как ваша фамилия, рядовой?

Маленький, короткостриженый солдат смущенно молчит.

— Ну, смелее! Я Волков, а вы? Не заставляйте меня повторять вопрос.

— Рядовой Волкогонов, товарищ старшина,— набравшись смелости, сообщает солдат.

Старшина отчитывает солдата:

— Вы снова опоздали в строй, рядовой Ежик!

— Товарищ прапорщик, я...

— Молчать, когда со мной разговариваете!

Старшина проводит занятие по строевой подготовке:

— Равняйсь! Смирно! Отставить! Равняйсь! Смирно! Отставить! Товарищи солдаты! Будем тренироваться до тех пор, пока не услышу щелчка при повороте головы

направо. Ясно? Равняйсь! Смирно! Энергичней! Не слышу щелчка!

✣

Старшина роты приглашает солдата и спрашивает:

— Это правда, Кузькин, что вы инженер-электрик?

— Так точно, товарищ прапорщик!

— Тогда я вам нашел дело по специальности. Будете теперь следить, чтобы в роте гасили свет ровно в двадцать три часа. Ясно?

✣

Счастье выращивает друзей, а несчастье их отсортировывает. (В.Жемчужников.)

✣

На комиссии в военкомате молодой парень сообщает окулисту:

— Я крайне близорук, доктор.

— Хорошо, учтем. Вас направят в подразделение, где имеют дело с очень крупными предметами.

✣

После собеседования при поступлении в военное училище вылетает взмыленный парень.

— Приняли?

— Думаю, зарежут. На два вопроса ответил отлично, на третьем сыпанули по-мертвому.

— На какие вопросы ответил?

— По истории спросили, когда я родился. Ответил точно. По географии спросили, где родился. Ответил без ошибок. А на политике сыпанулся.

— Какой был вопрос?

— Что такое ООН? Я знаю ООЖ — женская, ООМ — мужская: а вот два ноля Н не знал.

— И что же это такое?

— Оказывается, Организация Объединенных Наций.

Шутам положено быть ярче королей. (В.Жемчужников.)

Два солдата несут из кухни огромный бак. Инспектирующий говорит:

— Минутку, я сниму пробу.

— Нельзя, товарищ майор...— предупреждает солдат.

Построили взвод солдат.

— Рядовой! — кричит прапорщик.— Почему вы чешете нос, когда я скомандовал «Смирно!»?

— У меня мужа на носу.

— Но я же скомандовал «Смирно!»

— Да, но мужа продолжала маршировать.

Командир дивизии вызвал молодого лейтенанта и распекает:

— Мне доложили, что вы распускаете слухи, будто нашу дивизию расформируют. Это ерунда, и я вынужден вас наказать.

В это время генералу передали срочный пакет. Тот его разорвал, прочитал бумагу и спрашивает:

— Кстати, лейтенант, где вы подхватили новость о нашем расформировании?

— На рынке, товарищ генерал. Бабка Агафья сообщила.

— Голубчик, а не сможете вы еще раз пойти на рынок? Попытайтесь узнать, куда меня переведут после расформирования?

✻

Если слово «Караул» хорошенько отредактировать, то получится «Ура!» (В.Жемчужников.)

✻

Командир танка задает вопросы членам экипажа:

— Что главное в танке?

— Орудие,— отвечает один.

— Броня,— отвечает второй.

— Гусеницы,— докладывает третий.

— Нет, товарищи,— говорит сержант.— Главное в танке — не дрейфить.

✻

Молодому командиру полка присвоили звание полковника. Надев только что полученную папаху, он отправился в казарму — себя показать и поглядеть, как к его новому званию отнесутся подчиненные. Дневальный по роте встретил его командой: «Рота, смирно!», а дежурный подлетел с рапортом: «Товарищ подполковник, за время вашего отсутствия в роте никаких происшествий не случилось!»

Удрученный тем, что нового его звания не заметили, полковник начал терпеливо подводить сержанта к тому, чтобы тот исправил ошибку:

— Скажите, сержант, вы знаете, кто у вас в стране носит папахи?

— Гуцулы, товарищ подполковник! — бодро ответил сержант.

Дежурный по полку докладывает командиру:

— Товарищ полковник, по-моему, это вас к телефону.

— По-вашему или точно?

— Затрудняюсь ответить, но в трубке спросили: «Это ты, старый хрен?»

Программа нравственного лилипутства: «Наше дело маленькое!» (В.Жемчужников.)

Учитель на уроке природоведения спрашивает сына военного моряка:

— Как называются существа, одинаково хорошо чувствующие себя на суше и на море?

— Матросы.

— Папа,— спрашивает сын отца-капитана,— это правда, что военные остаются спокойными в любой обстановке? Или это сказки для дурачков?

— Это точно,— ответил отец.

— Тогда я тебе покажу свой школьный дневник.

Два мальчика, живущие в одном гарнизонном доме, хвалятся один перед другим:

— А у меня папа капитан.

— А у меня прапорщик, зато у него самый большой в гарнизоне живот!

Разве уже прошли те времена, когда каждая обезьяна могла стать человеком? (В.Жемчужников.)

Сын спрашивает отца-офицера:

— Папа, какая разница между винтовкой и автоматом?

— Существенная! Вспомни, как разговариваю я и как твоя мама.

Встречаются в городе два сослуживца. Один говорит другому:

— Не знаю, что и делать. Жизнь стала просто невыносимой. Все строго регламентировано. Каждая минута под контролем. Приказы идут один за другим...

— У вас новый командир полка?

— Нет, у меня новая жена.

Посредник на ротных учениях в чистом поле подает команду:

— Воздух!

— Рота, в кусты! — отдает приказ командир.

— Какие кусты! — удивляется посредник.— Их здесь нигде нет!

— Самолетов тоже,— парирует капитан.

Замполит читает мораль офицеру — любителю выпить:

— Если бы вы не пили, лейтенант, давно были бы капитаном.

— Спасибо за совет. Но когда я выпью, всегда чувствую себя майором.

✠

Военному цензору вручили на визирование книгу «Слово о полку Игореве». Руководствуясь параграфами инструкций, запрещающих упоминать фамилии и имена командиров полков, цензор, сделал правку, и название книги стало выглядеть так: «Слово об Н-ской части».

✠

Фильм, поставленный по роману,— интереснейший материал для нового романа. (В.Жемчужников.)

✠

На политзанятиях солдат формулирует ответ на вопрос «что такое война»:

— Война — это попытка солдат своими зубами развязать узел, который политики запутали языками.

✠

На фронте полковник обходит строй женской роты связи. У всех на груди медали «За боевые заслуги». Лишь у одной он замечает медаль «За отвагу». Спрашивает заинтересованно:

— Почему у вас такая медаль?

— А я сопротивлялась, товарищ полковник,— гордо ответила связистка.

✠

Американская разведка выкрала чертежи советской ракеты, и на американском заводе изделие воспроизве-

ли. Ракета не сработала. В откровенной беседе с советским военным атташе один из американцев спросил:

— Как же так? Чертежи подлинные, а ракета не взлетела.

— Все в порядке,— заверил военный атташе.— У нас главный секрет не в самом проекте, а в дефектной ведомости.

✻

Человек оказывается во власти денег чаще, чем деньги во власти человека. (В.Жемчужников.)

✻

Генерал Драгомиров слыл знатоком этикета. Однажды в офицерском собрании его спросили, как правильно наклонять тарелку, когда доедаешь суп — от себя или к себе.

— Смотря какой у вас тактический замысел,— ответил Драгомиров.— Если стремитесь облить товарища, наклоняйте от себя. Если есть необходимость облиться самому — наклоняйте к себе.

✻

Капитан-ракетчик объясняет солдатам законы гравитации.

— Ракета, пущенная со скоростью меньше космической, обязательно падает на землю.

— А если упадет в океан? — задает вопрос солдат.

— Это касается корабельных ракет, пусть вас это не волнует,— успокоил ракетчиков командир.

✻

Цыган вернулся из армии. Его спрашивают:

— Ну как, не пропал там?

— Что вы, ромалы, там пропасть нельзя. Сержанты пересчитывают солдат раз по двадцать в день. Тут уж никуда не денешься.

✻

Старый кавалерист рассказывает:

— Все эти байки об особом уме лошадей во многом надуманны. Помню, меня крепко ранило. Я упал и потерял сознание. Мой конь Воронок без меня поскакал в расположение эскадрона и привел с собой врача.

— Так это подтверждает, что они умны.

— Как бы не так! Вы знаете, кого он привел? Ветеринара!

✻

Соверши доброе дело: столкни зло со злом. (В.Жемчужников.)

✻

Старшина спрашивает сержанта:

— Вы сегодня чистили сапоги?

— А разве сегодня пускают в увольнение?

✻

— Как вы считаете, рядовой Кубик, будет третья мировая война? — задает вопрос на занятиях командир.

— Нет, мировой войны не будет. Но борьба за мир может пойти такая, что камня на камне не останется,

✻

Родители спрашивают солдата-афганца:

— Что самое тяжелое в воинском снаряжении?

— В жару в пустыне самое тяжелое — фляга без воды.

✻

Командир взвода связи, нарисовав синусоиду, объясняет солдатам, как движется по проводам электрический ток. Один солдат замечает:

— Все ясно, кроме одного — как эта кривуля проходит по прямому каналу? Быть такого не может!

✻

Мемуаристы любят начинать свои воспоминания с незапамятных времен. (В.Жемчужников.)

✻

— Во время учений командир говорит солдату:

— Видите вон ту железнодорожную станцию?

— Да, сэр.

— Ваша задача — вывести ее из строя.

Час спустя солдат рапортует:

— Ваше приказание выполнено, сэр!

— Молодец! А как вы это сделали?

— Вот железнодорожные билеты на все поезда.

✻

Дежурный офицер во время завтрака в столовой подошел к солдатам и спросил:

— Есть какие-нибудь жалобы?

Один из солдат встал и пожаловался:

— Этот чай пахнет хлоркой.

Офицер попробовал.

— Неправда! — произнес он.— Это карболка.

✻

— Где твоя винтовка, рядовой Петров?

— Я не взял ее.

— Не взял винтовку? Ничего себе номер! Как же называется солдат без винтовки?

— Офицер.

✻

Деньги имеют свойство попадать не в те руки. (В.Жемчужников.)

✻

Офицер ругает молодого солдата:

— Рядовой Галкин, вы вернулись вчера в казарму в стельку пьяный и еще толкали впереди себя украденную где-то тачку.

— Так точно!

— Марш под арест!

— Но может быть вы вспомните, что в тачке находились вы?

✻

Сержант проводит занятия со своим отделением.

— Эй, вы, каракатицы, ползите быстрее! — кричит он солдатам.

Мимо идет полковник и делает замечание:

— Сержант, не обзывай солдат такими словами! Откуда им знать ботанику?

✻

Падает парашютист, у которого не раскрылся парашют. Мимо него вверх проносится человек.

Парашютист успевает крикнуть:

— Я на аэродром попаду?
— Не знаю, я с порохового склада.

Капитан тонущего корабля спрашивает матросов:
— Из вас кто-нибудь умеет молиться?
— Я умею! — отвечает один из матросов.
— Вот и отлично! У нас как раз одного спасательного жилета не хватает.

Еще никто не жил в тесноте без обиды. (Голобородько.)

Командир после боя вызвал к себе рядового Галушкина.
— Мне сообщили, что в самый разгар боя вы драпанули, чтобы спасти свою шкуру!
— Никак нет, товарищ капитан! Просто я отошел назад, чтобы лучше разбежаться для атаки.

— Леонид Ильич, почему в СССР не хватает мяса?
— Дело в том, что мы идем к коммунизму семимильными шагами, и скотина, естественно, за нами не поспевает!

— Леонид Ильич, страна — на пути к коммунизму, а народу жрать нечего! Как же это понимать?
— А никто в пути кормить не обещал...

На социологическом опросе рабочим и служащим задают вопросы: «Что вы читаете? Как живете?»

Один отвечает:

— Хорошо живу. Читаю газеты и журналы. Иначе откуда бы я знал, что хорошо живу?

Он стоял выше всех предрассудков, кроме собственных. (Голобородько.)

Армянское радио:

— Как наполнить холодильник дефицитными товарами?

— Выключить его из электросети и включить в радиосеть.

Партийный пленум в Грузии. Секретарь говорит:

— Товарищи! На повестке дня два вопроса. Первый: «Как раз и навсегда покончить со спекуляцией цитрусовыми, коррупцией, взятками, воровством на работе и прочими пережитками капитализма в нашей республике?» Второй вопрос: «Как после всего этого жить будем?»

Командир дивизии получил по радио сообщение от своего подчиненного:

— Сэр, мы в котле, окружены вражескими танками.

— Это неверно! — поправил его генерал.— Ваша часть не окружена. Просто вы сражаетесь на четырех различных направлениях.

И зло делает добро, когда умирает. (Голобородько.)

Директор вызывает буфетчика:

— Клим, завтра к нам приедет американская делегация. Сооруди бутерброды на высшем уровне! Понял?

На следующий день, рано утром, он первым делом вызывает буфетчика. Тот протягивает ему бутерброд с черной икрой. Директор пробует и хвалит:

— Ну, Клим, уважил! А я всю ночь не спал, думал о тебе...

— Ты не спал? А я спал? Я всю ночь глаза у кильки выковыривал!

В зале заседаний ООН кто-то нагадил... Идет расследование. Советский представитель заявляет:

— Это дерьмо точно не наше. Мы на всяком дерьме ставим знак качества.

Из переписки.

— Я живу в Африке. У нас жарко, мы ходим голые и едим бананы.

— Я живу в Москве. У нас не жарко. А если бы мы ели бананы, то тоже ходили бы голые.

Первый рецепт из книги «О вкусной и здоровой пище»:

«Отвари потихоньку калитку...»

На политзанятиях:

— Американские агрессоры угрожают нам новой бомбой — нейтронной. После ее взрыва население гибнет, а все остальное остается целым.

— А как бомба взорвалась у нас, что все мы остались целыми, а в магазинах ничего нет?

Он не мог жить чужим умом, потому что путался даже в собственном. (В.Канаев.)

Армянское радио:

— Какие меры приняты для успешной реализации продовольственной программы?

— Денежно-пищевая лотерея.

Телефонные звонки.

20-е годы: «ГПУ? Наш сосед Рабинович ложками черную икру жрет. Присмотритесь к нему!»

40-е годы: «МГБ? Наш сосед Рабинович ложками сгущенное молоко жрет. Присмотритесь к нему!»

80-е годы: «КГБ? Наш сосед Рабинович три раза в день жрет. Присмотритесь к нему!»

— Что будет в СССР после выполнения продовольственной программы?

— Всеобщая перепись оставшегося населения.

— Какое теперь самое распространенное блюдо в СССР?

— Вырезка из продовольственной программы.

И на злопамятного есть склероз. (В.Канаев.)

Еврей в мясном магазине:

— Дайте мне, пожалуйста, два кило мяса!

— Мяса у нас нет, но могу дать хороший совет.

Мне не нужно советов, мне нужно два кило мяса.

— Если вам нужно мясо, езжайте в Аргентину: это страна мяса, а у нас страна советов.

Армянское радио:

— В чем основная разница между долларом и рублем?

— Доллар обеспечен золотом, а рубль — танками.

Директор инструктирует новую секретаршу:

— С 8.00 до 9.00 у меня оперативка, с 9.00 до 10.00 — главный инженер, с 10.00 до 10.30 у меня

главный бухгалтер, с 10.30 до 11.00 — прием по неотложным вопросам, с 11.00 до 12.00 я подписываю бумаги, с 12.00 до 13.00 у меня сексуальный час.

На следующий день, около двенадцати, директор, оторвавшись от бумаг, видит свою секретаршу обнаженной на диване:

— Что это вы?

— Вы же сказали, что с 12.00 сексуальный час.

— Да не я вас — это меня будут, в райкоме!..

✻

Любовь не аксиома: она всегда требует доказательства. (В.Канаев.)

✻

Иностранец спрашивает в магазине икру. Продавщица протягивает ему банку баклажанной икры, но тот морщится:

— Хм, похоже, она уже была в употреблении.

✻

— У вас нет мяса?

— Нет, у нас нет рыбы, а мяса нет в соседнем отделе.

✻

Американский турист решил пойти на колхозный рынок, объяснив гиду, что хочет узнать, действительно ли цыпленок стоит пять рублей. Наутро он увидел, что цены намного ниже. Крестьянин за корову просил всего три рубля. Мимо проходил еврей, удивился, дал три рубля: «Покупаю корову». Кагебисты оттащили его в сторону: «Идиот, мы тут иностранца обрабатываем!»

Успех

Еврей вернулся к колхознику: «Я думал, что они уже кончили. Да и зачем мне столько мяса? Верни мне мои три рубля, я добавлю еще два и куплю цыпленка».

В квартире космонавта звонит телефон. Дочка берет трубку:

— Папы нет дома. Он летает в космосе, будет часа через два. Мамы тоже нет, она стоит в очереди за картошкой, придет поздно, часа через три-четыре.

Обвинили в бездушии, а оказался всего лишь двоедушным. (В.Канаев.)

Старушка в продовольственном магазине:

— У вас есть тамбовская колбаса?

— Нет.

— А сервилат?

— Нет.

— А краковская?

— Нет. Ну и память у тебя, бабушка!

Построили жилой дом без туалетов. Про них забыли. Выход нашли простой: на первом этаже поселили пенсионеров — все равно все несут на анализы, на втором — студентов — им нечем, на самом последнем — ответработников и гебистов — привыкли срать всем на головы, а под ними — умственных работников — и это вытерпят!..

✻

Как мужчины реагируют, застав жену с любовником?

Англичанин (холодно):

— Леди, я прошу вас немедленно покинуть мой дом!

Француз:

— Ах, простите меня, месье! Похоже, я пришел не вовремя!

Русский:

— Шлюха! Ты тут валяешься, а на углу селедку дают!

✻

Поднял критику на такую высоту, что ее голос стал еле слышен. (В.Подмайстрович.)

✻

Идет человек по улице, несет полную авоську туалетной бумаги. Его бесконечно спрашивают, где он ее купил. В конце концов он не выдерживает:

— Да не купил я ее — из химчистки несу!

✻

Богатый одессит приходит к директору мехового магазина и просит устроить ему норковую шубу для жены. Директор говорит, что шуб нет.

— Тогда я покупаю две норковые шубы: одну — себе, другую — вам!

Вопрос решился. Потом одессит идет в Большой театр и просит у администратора два билета на вечерний спектакль. Ответ ясен.

— Тогда я покупаю десять билетов: два себе — остальные вам!

Так он попал в театр. Назавтра отправляется в мавзолей, но мавзолей закрыт. Одессит показал часо-

вым содержимое своего чемоданчика — пять бутылок водки и красненькую — на штык.

— Внутрь пройдете или вам вынести? — спрашивает часовой.

✻

Пегас один, а жокеев от поэзии много. (Митницкий.)

✻

Американский специалист рассказывает советскому, что каждые два-три года меняет место работы и место жительства.

— Да,— отвечает советский,— мне предложили прекрасную работу в другом городе, в хорошем НИИ, квартиру дают, но без прописки.

— А что такое прописка?

— Это разрешение на право жительства.

— Разрешение государства?

— Конечно.

— А квартиру вы там нашли частную?

— Нет, институт предоставил служебную.

— Институт частный?

— Нет, государственный.

— Как же так: государство дает работу в своем институте, государство дает вам квартиру и государство не разрешает там жить?! Сколько же у вас государств?

✻

Один человек развесил у себя на стене портреты Брежнева, Сталина, Папы Римского и Никсона. Молится:

Брежневу — «Отче наш!» Сталину — «Иже еси на небеси!» Папе — «Да сбудется воля твоя!» Никсону — «Да придет царствие твое!»

✣

Читатель тоже имеет по конституции право на отдых. (Митницкий.)

✣

Иностранный корреспондент берет интервью у передовика производства:

— Сколько вы получаете?

— Девяносто рублей (гебист мигает рабочему)... в неделю.

— Какие у вас жилищные условия?

— Одна комната (гебист мигает)... на каждого члена семьи.

— Какое у вас хобби?

— Двенадцать сантиметров (гебист растерянно мигает)... в диаметре.

✣

Школьники делятся планами перед каникулами.

— Мой папа работает в обкоме. Его вызвали и предложили бесплатную путевку на Кавказ для всей нашей семьи.

— Моя мама работает в райкоме. Ее тоже вызвали и предложили путевку в Крым.

— А мой папа работает на заводе, в цехе. Он сам пошел за путевкой и ему предложили катиться на хрен, но не сказали — одному или семью тоже можно взять.

✣

Перепись населения.

— Сколько вам лет?

— Двадцать один.

— Что-о?! Вы же глубокий старик!

— Это верно, но последние пятьдесят лет — разве это жизнь?

Соцобязательство охранников ВОХР к пятидесятой годовщине Великого Октября: «Добиться высокой злобности сторожевых псов!»

Товар нуждается в рекламе. Но еще больше, реклама — в товаре (Л.Белая.)

Интеллигент протискивается за пивом сквозь очередь рабочих.

— Куда лезешь? Не видишь — рабочий класс в очереди стоит?

— Да какой вы рабочий класс — за полвека ни одной революции!

Покупатель записывается в очередь на «Жигули». Ему говорят:

— Вы получите машину через десять лет.

— А когда именно — утром или вечером?

— Какая разница — это же через десять лет!

— Я вызвал сантехника, а он приходит только по утрам.

Двое — в дерьме. Один — по плечи, другой — по самые губы.

Первый пытается выкарабкаться, а второй кричит:

— Не нагоняй волну!

Кондуктор трамвая кричит пассажирам:
— Пройдите вперед, граждане!
Пассажир:
— А почему вы не говорите нам «товарищи»?
— Если бы вы были товарищи, то ездили бы на «Волгах», а не в трамваях!

Даже великие математики начинали с нуля.

Иностранец интересуется:
— Какие у вас холодильники?
— О, очень вместительные! Даже в самом маленьком размещается запас продуктов на целый месяц!
— А как работает морозилка?
— Замечательно! Пока ищешь мясо, можно все пальцы отморозить!

Советские туристы осмотрели жилье американского рабочего:
— Спальня, столовая, детская, гостиная, кухня...
— У нас тоже все это есть, только без перегородок.

— Какова химическая формула воды?
— Аш два о.
— А коньяка?
— Аж восемь двенадцать, о!

— Что означает название новой водки «Колос»?
— Косыгин, останови Леньку, осатанел совсем!

Пчелиная жизнь — далеко не мед. (В.Ломаный.)

Разговор двух работяг:
— Скоро повысят цены на мясо.
— Хреново!
— Скоро повысят цены на хлеб.
— Совсем хреново!
— Скоро повысят цены на водку.
— Ну, этого не может быть! Академик Сахаров не допустит!

На экзамене по экономической географии. Вопрос:
— Что мы импортируем из Индии?
— Не знаю.
— Ну, что мы пьем каждый день?
— Неужели рассол?

Лозунг на палатке геолога-разведочной партии: «Наша партия борется за право зваться коммунистической!»

Жена партработника родила девочку. Мужу сообщают об этом.

— Почему девочку? — негодует он.— Вы разве не получили руководящих указаний из райкома, чтобы был мальчик?

Одни приносят дары человечеству, другие — начальству. (В.Жемчужинов.)

Армянское радио:

— Почему мы не пришли к коммунизму?

— Согласно последним достижениям истмата, между социализмом и коммунизмом появилась новая стадия — развитый алкоголизм.

Жена коммуниста пожаловалась на него в райком, что он плохо выполняет свои обязанности мужа. Тот оправдывается на партбюро:

— Увы, но я импотент...

— Но прежде всего ты коммунист!..

— За что тебя из партии исключили?

— За три проступка. Висели у меня в кабинете портреты Хрущева и Брежнева. Заходит ко мне секретарь: «Снимите этого борова!» Я спросил: «Какого?» Потом на политзанятиях говорили, что при коммунизме будет много денег, мяса, масла, а один поправил: «Денег при коммунизме не будет». Я и спросил: «А мяса и масла тоже?» А потом меня спросили, почему я не пришел на последнее партсобрание, и я ответил: «Если бы я знал, что оно действительно последнее, я бы пришел обязательно!»

✻

Делегат XXIII съезда вернулся домой. Жена его кормит:

— Борщ будешь? (Молча подымает руку — голосует «за».)

— Жаркое будешь? (Молча голосует «за».)

— Водки налить? (Аплодирует.)

✻

Прием в партию. Кандидат пишет заявление: «Прошу принять меня в члены КП...»

— Допишите СС!

— А в СС я уже отслужил.

✻

Когда в поле зрения только чужие грехи, своих словно бы не существует. (В.Жемчужинов.)

✻

На колхозном собрании председатель говорит о том, как много дала советская власть простым людям:

— Вот Мария Петровна — была простой крестьянкой, а сейчас заведует библиотекой. Вот Пелагея Федоровна — тоже была простой крестьянкой, а теперь заведует клубом. Вот Степан Степаныч — был дурак дураком, а теперь — секретарь парторганизации.

✻

Член партии опоздал на партсобрание, садится и вдруг замечает, что у всех на лицах веснушки. Спрашивает соседа:

— Что, спущено указание насчет веснушек?

— Да нет, просто один беспартийный в вентилятор насрал.

Недостаток денег — это не их недостаток. (В.Жемчужинов.)

Иванову снится сон: он у любовницы, вдруг возвращается муж и выбрасывает его из окна десятого этажа. Вспомнив лекцию о полетах на Луну, он стал производить мягкую посадку, тормозя струей газа. Его трясут за плечо:

— Товарищ Иванов, как вы ведете себя на партсобрании?!

Заявление при командировке в Афганистан: «Если я погибну, прошу считать меня коммунистом. Если не погибну, прошу таковым меня не считать».

— Как называются мужчины, любящие друг друга?
— Гомосеки.
— А целующиеся при всех перед телекамерами?
— Генсеки.

— Правда ли, что в СССР существует многопартийная система?
— Правда, одна партия у власти, другие — в тюрьмах.

Если не хочешь пережить своего падения, не позволяй себя возвышать. (В.Жемчужинов.)

— Что такое КПСС?
— Коммунисты предали советскую систему.
— Глухие согласные.
— Компания против Сахарова, Солженицына.

Американский врач спорит с советским:

— У нас самая передовая восстановительная хирургия. Недавно один футболист ногу потерял, ему другую пересадили, и он еще больше голов теперь забивает.

— Удивили! У нас находят подходящую задницу, добавляют, что надо и — секретарь райкома, секретарь обкома, секретарь ЦК!..

В детском саду. Девочка сочинила стишок и декламирует:

— А у нас в квартире кошла родила троих котят, подросли они немножко и все в партию хотят.

Похвалила ее директриса:

— Вот скоро приедет комиссия, и ты выступишь.

Приехала комиссия. Девочка выступает:

— А у нас в квартире кошка родила троих котят, подросли они немножко, двое в партию хотят.

Директриса (шепотом):

— Трое, а не двое!..

Девочка:

— Так у одного уже глазки открылись!

Гигантомания — мания ничтожеств. (В.Жемчужинов.)

В 10 классе ввели новый предмет — сексологию. Учитель обращается к ученикам:

— Любовь мужчины к мужчине и женщины к женщине — это физиологические извращения, о них мы говорить не будем. В любви между мужчинами и женщинами вы и без меня разберетесь. Четвертый и пятый виды любви — это любовь партии к народу и народа к партии. Этим с вами и будем заниматься весь год.

Первый секретарь Ленинградского обкома партии Толстиков должен быть на просмотре нового спектакля, но ему некогда, и он посылает вместо себя референта:

— Посмотрите эту пьесу и завтра мне текст на стол!

— Но в ней еще есть и подтекст.

— И подтекст на стол!

Иностранный турист в Москве. Спрашивает прохожего:

— Это Красная площадь?

— Угу.

— Это Кремль? — спрашивает другого. Тот:

— Ага.

Третьего спрашивает:

— Это мавзолей Ленина?

— Да.

На приеме в ЦК турист спрашивает у одного инструктора:

— А почему у вас такие разные утвердительные ответы: одни говорят «да», другие — «ага», третьи — «угу»?

— «Да» говорят люди с высшим образованием, «ага» — со средним, а «угу» — с начальным.

— Так вы хотите сказать, что у вас в стране каждый третий имеет высшее образование?

— Угу.

Глупость не подчеркивает умное, а перечеркивает. (В.Жемчужинов.)

Малыш не хочет идти в детский сад, говорит маме, что его там все время пугают. Мать спрашивает:

— Чем же тебя пугают?

— Весь день говорят: «Съест КПСС», «Съест КПСС!..»

Армянское радио:

— Почему XXIV съезд открывается 30 марта?

— Чтобы сообщить решения 1 апреля.

— Что такое «демократический централизм»?

— Это когда каждый в отдельности против, а все вместе — за.

Лозунг к XXV схъезду КПСС: «Опять двадцать пять!»

✻

На всесоюзном конкурсе на лучший эпиграф к трехтомнику «КПСС в резолюциях» первую премию получил такой: «Благими намерениями вымощена дорога в ад».

✻

Сильные ухом. (В.Жемчужинов.)

✻

Престарелая русская дворянка из первой эмиграции приехала в Ленинград как туристка. Заговорила с гидом:

— В то время это был Зимний Дворец.
— И сейчас это Зимний Дворец.
— А это когда-то был Дворцовый мост.
— И сейчас это Дворцовый мост.
— Этот проспект тогда назывался Невским.
— И сейчас он называется Невским.
— Правил тут тогда Романов...
— И сейчас правит Романов.

✻

Вернулся чукча со съезда КПСС. Рассказывает:

— Шибко много узнал, однако! Первое, что Маркс-Энгельс — не один человек, а два! Второе, что Слава КПСС — это и вовсе не человек. И третье, что у нас в стране все для человека, все ради человека, все во имя человека! И я видел этого человека!

✻

— Что будет после XXV съезда КПСС?
— Праздничный концерт.

✻

Первоначально предполагалось, что каждый коммунист должен быть умным, честным и, конечно, партийным. Но оказалось, что ум и партийность не совместимы с честностью, ум и честность — с партийностью, а честность и партийность — с умом.

✻

Армянское радио:

— Что общего в партократических диктатурах XX века?

— То, что они национальны по форме и тоталитарны по содержанию.

✻

Жизнь выше искусства, но искусство возвышает жизнь. (Глеб Авабин.)

✻

— Что такое коммунизм?

— Идешь по улице — стоят автомобили. Берешь даром любой и едешь. Видишь джинсы — берешь и едешь дальше. Выезжаешь на площадь, а там — пиво, бочки, и к каждой кружка цепью прикована. Это и есть коммунизм!

✻

Через сто лет. Коммунизм. Внук спрашивает бабушку:

— Что такое очередь?

— Ну, это при социализме было. Люди становились в ряд, один за другим, и им выдавали масло и колбасу.

— А что такое колбаса?

MAUUUIAU
WAUUUUUUIAUOOo
MAU..MAUUUIIAU

✻

В СССР пригласили ясновидца, чтобы сидел на Спасской башне, следил за горизонтом и вовремя сообщил о приходе коммунизма.

Но в США ему предложили за бóльшую плату сидеть на «Эмпайр Билдинг» и следить за наступлением экономического кризиса.

Ясновидец отклонил американское предложение:

— У вас работа временная, а тут бессрочная.

✻

— Сколько вождей у КПСС?

— Два. Один — вечно живой, другой — вечно больной.

✻

Даже замечательных людей не всегда замечают. (Глеб Авабин.)

✻

На лекции.

— Наша конституция гарантирует свободу слова...

Вопрос из зала:

— А свободу после того, как сказано?..

✻

В цехе мостовой кран. Годами ездит вперед и назад. На нем кумачевый лозунг: «Вперед к коммунизму!»

✻

В поликлинике. Пациент просит записыть его одновременно к глазному врачу и ушному.

— У вас болят глаза и уши?

— Нет, но я не вижу того, о чем слышу, и не слышу о том, что вижу!

Моральная нестойкость легко переходит в стойкую аморальность. (Глеб Авабин.)

Самый короткий анекдот: «Коммунизм».

Самый длинный: «Программа строительства коммунизма, принятая на XXII съезде партии».

«Голос Америки» спрашивает у советского радио: «Правда ли, что у вас пусто в магазинах?»

Спустя три дня приходит ответ: «А у вас негров линчуют».

На занятиях по гражданской обороне в НИИ. Лектор:

— Ядерный взрыв выделяет энергию по формуле E=MC в квадрате! Чего смеетесь, физики-химики? Эта формула утверждена командованием Киевского Военного Округа!

Лектор:

— В городе А. построена электростанция...

Его перебивают:

— Я только что оттуда, нет там электростанции!

Лектор:

— В городе Б. построен новый химзавод...

Снова:

— Я там был неделю назад, никакого завода там нет!

Лектор:

— А вам, товарищ, нужно поменьше разъезжать и побольше газеты читать!

✻

Лекарство всегда пьют за свое здоровье. (Глеб Авабин.)

✻

Сидят три воробья на колокольне в Цюрихе. Один спрашивает:

— Откуда вы, братцы?

— Я из Америки. Смог, вонь, бензин — дышать невозможно!..— отвечает ему другой.

Третий:

— Я из Китая. Риса нет, воробьев травят... Надоело!

Первый:

— Нут, у нас в СССР и воздух пока еще чистый, и зерна на дорогах навалом, и воробьев не бьют...

— Чего же ты сюда летел?

— Почирикать охота, братцы!

✻

— Что такое слухи?

— Это то, что передано по Би-Би-Си и опровергнуто «Правдой», а потом подтвердилось.

✻

Туристы осматривают в Ленинграде крейсер «Аврору»:

— А почему у знаменитой пушки стоит часовой?

— Чтобы кому-нибудь снова не пришло на ум выстрелить.

✠

Кто друг своим порокам, тот враг себе. (Глеб Авабин.)

✠

Продавец газет выкрикивает:
— «Правды» нет! «Советская Россия» продана! Остался «Труд» за пять копеек!

✠

На переходе загорелся зеленый свет светофора, все идут, а одна бабуля оглядывается по сторонам, стоит на месте.
— Вы чего, бабушка, стоите? Зеленый же свет!
— Эх, я им вообще ни в чем не верю!

✠

Откуда мы узнаем о новостях в мире?
— Из опровержений ТАСС.

✠

— Почему экран новой модели телевизора снабжен автомобильными дворниками?
— Потому что на экран часто плюют.

✠

По Маяковскому: «Мы говорим «Ленин» — подразумеваем «партия», мы говорим «партия» — подразумева-

ем «Ленин»! И вот уже 50 лет говорим одно, а подразумеваем другое.

✻

. Нередко человека замечают, когда его уже нет. (Глеб Авабин.)

✻

На митинге по поводу событий в Чили в сентябре 1973 года. Выступает рабочий-передовик:

— Не знаю, кто и за что арестовал Пиночета, но если они не пустят Луизу на карнавал, мы им покажем!

✻

«Наш паровоз, вперед лети!..» А поезд встал на полпути.

Вызвали специалистов: Маркса, Энгельса, Ленина. Никак не поймут, в чем дело. Оказалось, весь пар в свисток выходит.

✻

Армянское радио:

— Какое шестое чувство имеется у советского человека?

— Чувство глубокой удовлетворенности.

✻

— Есть ли расовые противоречия в СССР?

— Нет, потому что нет ни белых, ни черных — одни красные.

— В чем разница между старыми русскими и новыми советскими сказками?

— Старые русские сказки начинались так: «За морями, за горами, за лесами и за реками жили-были...» А советские сказки начинаются так: «Агентство ТАСС сообщает...»

Не только футболист может пасовать в трудную минуту. (Глеб Авабин.)

— Нужен ли советским людям стереопроигрыватель?

— Нет, потому что одну передачу можно слушать одновременно из всех источников, по всем направлениям.

— Может ли советский гражданин свободно высказывать свое мнение?

— Да, если он пересек границу и не думает возвращаться.

В ресторане.

— Человек, последний номер «Правды»!

— Простите, эта газета больше не выходит.

— Человек, принеси сегодняшний номер «Правды»!

— Я ж вам сказал, эта газета больше не выходит со вчерашнего дня!

— Друг, повторяй! Повторяй еще и еще!

Журналист берет интервью у чукчи.
— Как вы жили до революции?
— Голод и холод.
— А как вы живете теперь?
— Голод, холод и чувство глубокой благодарности.

Армянское радио:
— Какая разница между демократией и диктатурой?
— Демократия — это когда народ открыто проявляет недовольство своим правительством. Диктатура — когда народ открыто проявляет недовольство чужим правительством.

Еще ни один крик моды не был последним. (Глеб Авабин.)

Под мавзолеем Ленина потекла канализация. Специалисты никак не могли найти повреждение. Решили спросить одного всеведущего старца, как быть. Старец подумал и сказал:
— По мощам и елей.

Две студентки решили проехаться по ленинским местам, посмотреть Женеву, Лондон, Брюссель, Париж. Попросили рекомендации для получения виз в парткоме своего института. А там им и говорят:

— Мы, конечно, одобряем ваше желание, но советуем пока посмотреть Ульяновск, Шушенское и Горки Ленинские...

✻

Цветы удовольствия быстро вянут. (Глеб Ababин.)

✻

Послали чукчу в Москву за колбасой. Говорят ему:
— Поищи в центре. Увидишь большую очередь — становись в нее!
Вернулся чукча без колбасы:
— Приехал в Москву, увидел в самом центре большую очередь. Полдня простоял, вошел в магазин — колбасы уже нет, а продавец в гробу лежит!

✻

Зайчик перебежал дорогу перед автобусом с детьми. Воспитательница спрашивает:
— Кто это, дети?
Дети молчат.
— Ну, о ком мы столько песенок пели?
Дети хором:
— Это дедушка Ленин!

✻

Учительница спрашивает Колю, почему он пришел в мятых штанах. Коля объясняет:
— Вчера вечером мы включили телевизор и услышали: «Дело Ленина живо!». Мы включили радио — и снова услышали: «Дело Ленина живо!» После этого мы уже боялись включить утюг!

Пионерский сбор. С воспоминаниями выступает участник первого ленинского субботника:

— Вывели нас из цеха и повели на субботник. Подошел ко мне маленький, в кепке, с бородкой, картавый, и говорит: «Бегите бгевно, товагищ, не стойте!» Послал я его подальше. Идет мимо нас высокий, в шинели, худой, тоже с бородкой. «Феликс Эдмундович, газбегитесь!» — говорит картавый и уходит. А худой так сказал: «Не хочешь бревна носить — будешь лес валить!»

Вот так, ребята, двадцать лет лес валил, а теперь про субботник рассказываю.

Дзержинский звонит Ленину:

— Владимир Ильич! Завтра субботник, а у нас ваше надувное бревно украли. Как быть?

Говорящего громко — слышат, говорящего умно — слушают. (Глеб Авабин.)

Пашутылы и хватыт! — сказал Брежнев, переклеив брови под нос.

В психбольнице комиссия обследует идиота:

— Ваше имя?

— Эээээ...

— Фамилия?

— Бээээ...

— На что жалуетесь?
— Мээээ...
— А какой нынче год?
— Юбилейный!

*

Близкая лампочка светит ярче далекой звезды. (Ц.Меламед.)

*

После прихода Брежнева к власти корреспонденты спросили его, как следует к нему обращаться: как к вождю, как к гению всех времен и народов или как к отцу родному?
— Зовите меня просто: Ильич.

*

В компьютер заложили все анекдоты за 1970 год, чтобы получить средний годовой анекдот. Результат: «Встречает Ленин в Праге Чапаева и спрашивает его: Хайм, ты уже подал документы в ОВИР?»

*

Армянское радио:
— Что пожелал французский президент Помпиду советскому народу?
— Безбрежного счастья!

*

В полночь Брежнев звонит Косыгину:
— Скажи, Алексей, как звали английского адмирала, который флот Наполеона побил?
— Нельсон.

— Он был одноглазый?

— Да.

Глубокой ночью Брежнев снова звонит Косыгину:

— Алексей! А как звали фельдмаршала, который побил Наполеона?

— Кутузов. А в чем дело?

— Он, кажется, тоже был одноглазый?

— Да, но чего это ты мне спать не даешь?

На рассвете Брежнев вновь звонит Косыгину:

— Алексей! А этот израильский генерал, Даян, он ведь тоже у них одноглазый?

— Да, одноглазый. Но какого черты ты мне всю ночь трезвонишь?!

— Слушай, Алексей, у меня есть идея! Давай Гречке один глаз выбьем!

✠

Плагиаторы — благородные воры: нищих не обкрадывают. (Ц.Меламед.)

✠

Приснился Брежневу черт и спрашивает:

— Где бы вы хотели пребывать после смерти?

— В мавзолее, конечно.

— Хорошо, начнем подготовку заранее,— сказал черт и исчез.

Через день в надписи над входом в мавзолей появилось две точки над буквой «Е» — ЛЁНИН.

✠

После высадки американцев на Луну Брежнев вызвал своих космических боссов:

— Партия и правительство поручают вас в кратчайшие сроки осуществить высадку советских космонавтов на Солнце.

— Но там такая температура, что и близко подлететь нельзя!

— Вы что, не можете запустить их ночью?

✻

Числился владельцем Пегаса, а оказался конокрадом. (Ц.Меламед.)

✻

Ночные кошмары Брежнева: на Красной площади собрались чехи и словаки и принялись есть мацу китайскими палочками; китайцы начали воевать, как евреи, а евреи — размножаться, как китайцы.

✻

В час пик воскресший Ленин едет в трамвае и говорит:

— Товагищ, не толкайтесь!

Рабочий потрясенно вглядывается в него и вдруг кричит:

— Рубль ожил!..

✻

Армянское радио:

— В чем сходство и различие между субботниками 21-го и 70-го?

— Бревно то же, а Ильич не тот.

✻

Член английского парламента прибыл в СССР с визитом. Косыгин спрашивает у него:

— Сколько у вас получает министр труда?

— Четыре тысячи фунтов в год.

— Какая растрата народных денег! А премьер-министр?

— Вдвое больше.

— Какая расточительность! Вот видите: идет товарищ Брежнев, наш премьер-министр, так он получает в месяц всего 225 рублей!

Англичанин посмотрел на Брежнева:

— А знаете, он бы в Англии больше не получил!

✠

На рабочем месте не спал. Выбирал для этого более укромное место. (Л.Митницкий.)

✠

Брежнев принимает Софи Лорен.

— Я готов выполнить любое ваше желание!

— Выпустите из вашей страны всех желающих!

— Софи, неужели вы хотите, чтобы мы остались одни, совсем одни!

✠

Брежнев привез из Америки тест для проверки профпригодности министров. Вызывает Косыгина:

— Извини, Алексей, дружба — дружбой, но не пройдешь теста — придется тебя уволить с работы. Итак, сын моего отца, но не я — кто это?

— Мой брат.

— Молодец; годишься!

Заходит Подгорный. Брежнев задает ему тот же вопрос.

— Можно подумать? — спрашивает Подгорный. Думал час, два, потом заходит обратно: «Не знаю, выгоняй! Но все-таки скажи, кто это?»

— Дурак! Это же брат Косыгина!

✣

Армянское радио:
— Каким будет новый государственный герб СССР?
— На нем будет изображен двубровый орел.

✣

— Почему Подгорный пошел под гору?
— По собственной неБрежности: вместо «дубленка» говорил «ДубЛёнька». Кроме того, Брежнев не мог прожить на одну зарплату.

✣

Предпочтительнее вскрывать скрытые резервы, чем скрывать вскрытые. (Л.Митницкий.)

✣

За что Брежнев получил звание Маршала Советского Союза?
— За взятие Кремля.

✣

Эпиграф к мемуарной книге Брежнева «Малая земля»: «Все, что было не со мной, помню!»

✣

На рассвете Брежнев проснулся и увидел восход Солнца:
— Здравствуй, Красное Солнце!
— Доброе утро, Леонид Ильич! Новых успехов тебе на благо Родины!
В полдень Брежнев вышел и увидел Солнце высоко в небе:

— Добрый день, наше Красное Солнце!

— Добрый день, Леонид Ильич! Поздравляю с новым званием!

Под вечер Брежнев вышел и увидел заходящее Солнце:

— Добрый вечер, наше Красное Солнце!

— Пошел к черту, старый черт! Я уже на Западе!

Работал спустя рукава, засучивши рукава отдыхал. (Л.Митницкий.)

Брежнев выступает перед рабочими на заводе:

— В будущей пятилетке мы преодолеем трудности, и у нас будет все!

Рабочий из зала:

— А у нас?

— Вы слышали, Брежнев умер?

— Правда? Лично?

Книга Л.И.Брежнева переведена на итальянский язык. Звучит так: Леонардо, «Ренессанс».

Парикмахер, стригущий Брежнева, несколько раз задает ему вопросы о Польше. Брежнев не выдерживает:

— Что это вы меня про Польшу спрашиваете все время?

— Мне это в работе помогает: у вас при слове «Польша» волосы встают дыбом.

Деликатес — это обычный продукт, ставший дефицитным. (Л.Школьников.)

Брежнев смотрит на себя в зеркало:
— Я стар... Я стар... Я суперстар!!!

Брежнев провожает Арафата на аэродроме. Самолет уже взлетел, а Брежнев все рукой машет.
— Леонид Ильич, пора идти, да и стоит ли он того?
— Да, политик неважный, но как целуется!!!

Брежнев читает длинный и скучный доклад, как всегда, неразборчиво и неграмотно. В первом ряду двое рабочих слушают его и заливаются хохотом. После доклада их уводят гебисты. Один рабочий говорит другому:
— Я же тебе сказал, что это не Райкин, а ты — Райкин, Райкин!..

Брежнев выступает перед рабочими:
— Некоторые товарищи распускают слухи, что я свои речи предварительно записываю на пленку. Это, товарищи, неправда — неправда — неправда — неправда...»

Брежнев в Средней Азии. Его встречают местные партийные деятели:
— Салям Алейкум!
Брежнев отвечает:
— Алейкум Салям!
— Салям Алейкум!
Вдруг — диссидент:
— Архипелаг Гулаг!
— Гулак Архипелаг!

Сохранить фигуру можно не только в шахматах. (Марков.)

Табличка на входе в КГБ: «Стучите!»

Распорядок дня Брежнева:
9.00 — Реанимация. 10.00 — Вливание завтрака. 11.00 — Гримировка к торжественному обеду. 12.00 — Торжественный обед. 13.00 — Раздача орденов. 14.00 — Получение орденов. 15.00—17.00 — Перезарядка батареек. 17.00 — Подготовка к торжественному ужину. 18.00 — Торжественный ужин. 20.00 — Клиническая смерть. Наутро в 9.00 — Реанимация...

В грузинском суде. Судья — обвиняемому:
— Ваше последнее слово?
— Пятнадцать тысяч — и ни копейки больше!

Средство от выпадения волос

✻

Уголовник, выйдя из лагеря, устроился воспитателем в детский сад. Инспектор проверяет детсад, видит: стоят малыши в кругу, заложив руки за спины. Воспитатель:

— Васька, опять в штаны наложил?

— Обижаешь, гражданин начальник!

✻

Боксер — физиономист. (Марков.)

✻

Васю Иванова вызвали в КГБ.

— Нам стало известно, что вы ругаете советскую власть.

— На хрен она мне нужна, чтобы ее ругать!

✻

Секретность. Во Франции на одном заводе не знают, что делают на другом заводе той же фирмы. В Англии не знают, что делают коллеги в соседней лаборатории. В США сотрудник не знает, что делает его коллега за соседним столом. В СССР сотрудник сам не знает, что он делает!

✻

Иностранный агент сам явился с повинной.

— Я заброшен к вам, как шпион...

— Шпионаж — комната 2227.

— Я заброшен к вам...

— Каким транспортом?

— С моря.

— Водные дела — комната 364.

— Я заброшен к вам с моря...

— Подводным или надводным транспортом?
— С подводной лодки.
— Подводные акции — комната 544.
— Я заброшен к вам на подводной лодке...
— С аквалангом или без?
— С аквалангом.
— По аквалангистам — комната 765.
— Я спрятал акваланг, потом...
— Так, а вы еще должны получить задание или уже получили?
— Да, я имею специальное задание по...
— Так чего вы морочите нам голову? Выполняйте! Выполните — доложите!

*

Проиграв матч, на судьях не отыгрывайся. (Марков.)

*

Армянское радио:
— Что такое СССР?
— Это камера, в которой совмещены: спальня, столовая, сортир, работа.

*

Стук в дверь. Хозяин открывает. Человек в черных очках:
— Здесь посылают на Луну?
— Здесь посылают на х..! Шпион Мотя — этажом выше!

*

Иностранных туристов повезли на экскурсию и случайно перепутали дороги. Везут мимо длинного забора

с колючей проволокой поверху и сторожевыми вышками по углам.

— Это что, лагерь?

— Да, пионерский.

— Покажите нам его тоже.

— Хорошо, после экскурсии.

Заключенных побрили, приодели, повязали им красные галстуки, проинструктировали. Туристы спрашивают одного жлоба:

— Мальчик, тебе сколько лет?

— Пятнадцать.

— Никогда бы тебе столько не дали!

— А нам больше и не дают!

Сногсшибательный хоккеист. (Марков.)

Звонок в КГБ:

— Дежурный слушает.

— У нас пропал попугай...

— Это нас не касается. Обращайтесь в...

— Извините, но я только хотел сказать, что он у нас недавно, и мы его взглядов не разделяем!

ЦК и КГБ решили проверить, каким образом все секретные сведения проникают за границу СССР. Созвали секретное совещание, все двери закрыли, все проверили — совещаются.

Косыгин:

— Выпустите меня, мне в туалет надо!

Не пускают:

— А вдруг ты сведения передашь!

Через час:

— Я старый человек, не могу терпеть! Выпустите!

Не выпускают. Вдруг стук в дверь.

— Кто там?

— Это я, комендант Кремля. Только что Би-Би-Си передало, что вы Косыгина в туалет не пускаете, так мы ему горшок принесли!

Кладовщик лучше всего умел хранить молчание. (А.Абрамов.)

Солдат, дежуривший на батарее стратегических ракет, задремал и облокотился на пульт управления. При входе дежурного офицера он встрепенулся, вскочил и докладывает:

— Товарищ лейтенант, в мое дежурство происшествий не было!

— Не было, говоришь? А Бельгия где... твою мать?! Два наряда вне очереди!

Армянское радио:

— Почему Советский Союз не запускает космонавтов на Луну?

— Есть опасение, что они станут невозвращенцами.

Есть ли жизнь на Марсе?

— Тоже нет.

Подготовили в США агентов — разведчиков, обучили всему, что надо, даже русским провинциальным

диалектам. Забросили в СССР. Один из них вышел из леса и попросил старушку дать напиться. Старуха принесла молока и говорит:

— Пей, сынок! А правда ли, что у вас в Америке коровы перестали доиться?

— С чего это ты, бабушка, взяла, что я из Америки?

— Что я, слепая, я же вижу, что ты негр.

Секретарша и в мыслях не допускала никого к начальнику. (А.Абрамов.)

В кулуарах съезда писателей:

— Юрию Рытхеу не страшно защищать Солженицына: чем дальше сошлют, тем ближе к родным местам! А нам каково?!

— Что сделал бы СССР, если бы первым высадил своих космонавтов на Луну?

— Он ввел бы ее в орбиту социализма.

На королевском приеме писатель Корнейчук хотел галантно поцеловать руку королеве. Та отдернула руку:

— У меня экзема!

— Ничего, ваше величество, у Брежнева геморрой!

А.Корнейчук упал с лестницы. Вызвали врача и сообщили ему, что Корнейчук, вероятно, повредил спинной хребет. Врач:

— Это исключено, я наблюдаю его много лет и знаю, что у него такового нет и в помине.

Неуплату алиментов он объяснял тем, что любил без памяти. (А.Абрамов.)

Выступление руководителя Тульского областного отделения союза советских писателей:

— Если в начале нашего века в Тульской области жил только один русский писатель — Лев Николаевич Толстой, то теперь наше отделение насчитывает тринадцать русских писателей.

Стая волков поймала зайца. Были сыты, взяли в стаю, но однажды, изголодавшись, съели. Потом написали некролог в газету и подписались: «Волчья стая». Редактор переправил: «Группа товарищей».

Встречаются двое.

— Знаешь, что такое КПСС?

— Ну, скажи.

— Не знаешь? (Шепотом) Коммунистическая Партия Советского Союза.

Оба смеются.

Принимают в партию артиста Хазанова.

— Кто такой Брежнев? — Начальник лагеря.

— Какого лагеря? — Социалистического.

— А Подгорный? — Это — которые вешает.
— Кого вешает? — Ну, ордена и медали.
— А кто такие большевики? — Это те, кто Ленина живым видели.
— А коммунисты? — Эти его в гробу видели.

Армянское радио:
— Что такое Малый театр?
— Это Большой театр после зарубежных гастролей.

Армянское радио:
— Какие новые виды спорта будут показаны советскими спортсменами на будущих олимпиадах?
— Ралли на танках, бег с препятствиями за границу, метание серпа с молотом и еще «шаром покати».

Погода, как женщина: стоит ее только похвалить — она сразу же испортится. (А.Титов.)

Делегация советских женщин поехала в одну из африканских стран «третьего» мира. Руководитель группы, гебист, ежедневно пишет рапорты об их времяпрепровождении: «Утром — прием у президента. Днем — посещение музеев. Все держались вместе. На ночь разошлись по номерам в гостинице. Около полуночи в номера ворвались негры и изнасиловали всех, кроме Марии Петровны». Все последующие рапорты неизменно заканчивались: «...ворвались негры и изнасиловали всех, кроме Марии Петровны».

А когда вернулись в Союз, в КГБ его спросили:

— Чем вы объясните, почему негры не трогали Марию Петровну?

— Видимо, она не хотела...

*

Лень по-своему прогрессивна, ибо во всем ищет кратчайшие пути. (А.Титов.)

*

Армянское радио:

— Что такое групповой секс?

— Смотря как понимать. Если по-шведски, то собираются десять пар, отдаются друг другу и крутят фильм, все это снимая. Если по-польски, то собираются десять пар и смотрят этот фильм. Ну, а если по-советски, собираются десять пар и слушают туриста, побывавшего в Польше и говорившего с поляком, который смотрел этот фильм.

*

В специальном ресторане для иностранцев директор объявил, что они смогут получить любое блюдо, если закажут его заранее. Один турист заказал жаркое из жирафа с картофелем.

На следующий день туристы видят: у входа в ресторан привязан жираф. Входит растерянный директор и говорит:

— Жирафа, как видите, уже нашли, теперь ищем картошку...

*

Новый вариант старого вопроса в советских анекдотах: «Были ли вы или ваши ближайшие родственники за границей? (Если вернулись, то почему?)»

— Что такое агрессия?

— Это если одно государство нападает на другое без разрешения СССР.

Счастлив не тот, кому упадет звезда с неба, а тот, кто ее достанет сам. (А.Титов.)

Лозунг: «Студенты! Сдадим наши посредственные знания на «хорошо» и «отлично»!

— Что такое война?

— Это отказ империалистов приветствовать наступление вооруженных сил социалистического лагеря как вклад в дело мира во всем мире.

— СССР борется за разоружение на словах и на деле?

— За свое — на словах, за чужое — на деле.

— Почему бедствует Черная Африка?

— Из-за белых колонизаторов.

— А что они сделали? Пришли и все забрали?

— Нет, все оставили и ушли.

У писателя порох еще был, но в сыром виде. (Ильин.)

Представитель Вилонезии не смог прибыть на заседание Генеральной Ассамблеи ООН по болезни: он упал с пальмы и сломал себе хвост.

Картер спрашивает Брежнева во время встречи в Вене:

— Почему ваши войска вошли в Афганистан?

— Потому что начинается на «А»!

— Разве этого достаточно для вторжения в суверенную страну?

— А мы их — по алфавиту!..

У берегов одного острова затонул советский корабль. Спасшиеся попали в руки дикарей. Вождь:

— Этого зарезать и зажарить, этого зарезать и положить в холодильник, а этого отпустить — я с ним университет в Москве кончал!

Картер и Брежнев в порядке детанта обменялись секретаршами.

Через некоторое время Картер звонит ей в Москву:

— Ну, как там?

— Порядок. Только потребовали, чтобы носила длинную юбку.

— Ну, носи длинную — потерпи ради детанта.

Звонит Брежнев в Вашингтон своей секретарше:

— Ну, как тебе там?

— Порядок. Только просят, чтобы носила короткую юбку.

— Ну, укороти — потерпи ради детанта.

Снова Картер звонит в Москву:

— Как там теперь?

— Очень неудобно в такой длинной юбке, а они требуют, чтобы вообще до пяток была.

— Ну, пусть будет до пяток, пусть до пола — потерпи ради детанта между сверхдержавами.

Звонит Брежнев в Вашингтон:

— Ну, как тебе там теперь?

— Очень неудобно в такой короткой юбке, а они хотят, чтобы вообще мини была.

— Ну, укороти до мини — потерпи ради детанта.

— Не могу. Тогда станет виден пистолет!

✻

Ребенок развивался не по годам, а по еженедельным передачам телевидения. (Ильин.)

✻

С советского корабля спасся один человек и попал в руки к дикарям, которые решили его съесть. Тот перед смертью:

— Скажите, у вас не было индустриализации?

— Не было.

— А коллективизации?

— Не знаем, что это.

— Так отчего же вы так озверели?

✻

Иностранец спрашивает латыша:

— У вас здесь прекрасно! Чего же вы еще хотите?

— Больше мяса и меньше русских!

✻

В африканской стране застрял на дороге автомобиль советского посла. Сбежались негры и орут:

— Подай вперед! Подай назад! Подай вперед!..

— Почему кричите и не помогаете? — спрашивает посол?

— У вас научились.

✻

Всю тяжесть своих стихов поэт переложил на музыку. (Ильин.)

✻

В Таллине русский ищет какой-то адрес и спрашивает у одного эстонца, как лучше пройти. Эстонец показывает, но русский удивляется:

— Так ведь эта улица ведет на вокзал!

— Да, конечно.

— Но мне совсем не нужно на вокзал!

— Но это для вас самый лучший путь...

✻

В ООН обсуждается вопрос о столице мира. Израиль предлагает Иерусалим:

— Это место указано самим богом!

Китайский делегат:

— Неправда, Мао такого никогда не говорил!

✻

На встрече Секу Туре и Иди Амина:

— Ну, удалось вам кончить у себя с антисемитизмом?

— Нет еще! Говорю же своим, что евреи такие же люди — не едят, проклятые!

*

Свои мысли он называл умозаключенными. (Ильин.)

*

Компьютер дает информацию о положении в мире в 2000 году. На вопрос о положении в СССР ответ крайне лаконичен:

Новых происшествий нет. На китайско-финской границе все спокойно.

*

После того, как Дэн Сяо Пин узнал о книге Брежнева «Малая земля», он тоже написал книгу «Мало земли».

*

Один украинец получает посылки из Израиля. Его вызывают:

— Что за посылки? От кого?

— Во время войны я спрятал двух евреев, теперь они в Израиле и шлют мне в благодарность посылки.

— Ну, а о своей дальнейшей судьбе вы подумали?

— Конечно, я теперь двух китайцев прячу.

*

Отныне в СССР будут преподавать лишь два иностранных языка: иврит — для тех, кто собирается выехать, и китайский — для остающихся.

✣

Тюрьма. Открываются двери двух камер — Картер с Брежневым идут навстречу друг другу. Картер:

— Леонид, достаточно ли мы разоружились?

К ним подходит стражник-китаец:

— Хватит болтать! Назад в камеры!

✣

О достижениях литературы узнавали из некрологов. (Ильин.)

✣

На лозунге «Месяц польско-советской дружбы» кто-то приписал: «И ни дня больше!»

✣

— Почему запретили купаться в Западном Буге?

— Потому, что, если кто-нибудь станет тонуть и попросит о помощи, советские поспешат оказать ее всей стране.

✣

— Что такое резиновая дубинка?

— Это бьющееся сердце партии.

✣

— Почему в Польше сокращено производство кроватей?

— Они больше не нужны польскому народу: мертвые спят на кладбище, крестьяне — на соломе, рабочие — на митингах, студенты — на лекциях, военные — на

лаврах, партия всегда на страже, а враг никогда не дремлет.

✻

Открыл закон, носящий имя его знаменитого однофамильца. (Г.Воробьев.)

✻

— Почему зал заседаний Польского сейма круглый?
— А вы видели когда-нибудь квадратный цирк?

✻

Герек поздравил с избранием нового Папу Иоанна Павла II, выразил надежду, что тот будет другом Польши, и спросил, чем могла бы ему посодействовать Польша.

— Постройте в Польше самый большой в мире костел!

— Хорошо. Но назвать его придется Собором святого Леонида.

— Хорошо, но мощи обеспечьте сами!

✻

СССР предложил польскому народу на Пасху миллион яиц, но поляки отказались от этого дара, посчитав, что в этом случае в Польшу пришло бы минимум 500 тысяч советских солдат.

✻

— Когда в Польше будет лучше?
— Уже было.

Плоды автоматизации

— Приснился танк. К чему бы это?
— К другу.

Армянское радио:
— Что такое наручники?
— Узы дружбы.
— А что такое танк?
— Карета скорой помощи.

— Какие существую способы любовных извращений?
— Французский, армянский и советско-чехословацкий.

Как не стать жонглером, если жена бросается, чем попало! (Г.Воробьев.)

— Какая страна самая нейтральная в мире?
— Чехословакия. Она теперь не вмешивается даже в свои внутренние дела.

— Какие страны находятся в безопасном положении?
— Те, у которых нет сильных и верных друзей. Например, Израиль, который со всех сторон окружен только врагами.

После 21 августа 1968 года президент Свобода переменил свою фамилию на Осознанная Необходимость.

Новая реклама «Интуриста»: «Приезжайте в СССР, пока он не приехал к вам!»

— Какая страна самая большая в мире?

— Чехословакия. Вот уже год, как советские войска уходят из нее, а не могут дойти до границы.

Печатался только на пишущей машинке. (Г.Воробьев.)

Когда Маленков посетил Чехословакию, для него устроили охоту на фазанов. Из кустов вылетел фазан. Маленков выстрелил и промахнулся. Президент Запотоцкий аплодирует:

— Чудо! Невиданное чудо! Убитый фазан продолжает лететь!

В Праге посетитель сберкассы спрашивает, какова сумма минимального вклада?

— Двадцать крон.

— А если что-нибудь случится со сберкассой!

— Целостность вклада гарантирует наше государство.

— А если что-нибудь случится с нашим государством?

— Целостность государства гарантирует СССР.

— А если что-нибудь случится с СССР?

— Ну, неужели это не будет стоить ваших двадцати крон?!

Лесопильный комбинат перевыполнил план по опилкам. (Г.Воробьев.)

Офицерские жены:

— Ты где отдыхала?

— В Карловых Варах.

— Я тоже собираюсь туда, но наш танк поломался.

Гражданин Чехословакии просит разрешить ему поехать в Лондон, чтобы посетить могилу Карла Маркса. Чиновник:

— А где гарантия, что вы не останетесь в Англии?

— Да вы что? Загляните в мое личное дело: я уже дважды посещал мавзолей Ленина в Москве и точно в срок возвращался в Прагу.

Поймали цыгана при переходе чехословацко-австрийской границы:

— Зачем хотел бежать в Австрию?

— Я очень люблю СССР!

— Тебя же поймали на границе с Австрией, а не с СССР!

— Любовь к СССР не знает границ!

✻

Есть мастера читать и между ненаписанных строк. (Т.Константинов.)

✻

Армянское радио:

— Что такое шахматный матч Ботвинник-Таль?

— Иудейская война во славу русского оружия.

✻

У одного еврея спросили, почему он такой оптимист.

— Вся история моего народа учит нас оптимизму.

— Такая печальная?

— Почему печальная? Были египетские фараоны и были евреи. Фараонов нет — евреи остались.

Были древние греки и евреи. Греков тех нет, а евреи остались.

Был царизм и евреи. Царской России нет, а евреи остались.

Был Гитлер и евреи. Гитлера нет, а евреи остались.

Был Сталин и евреи. Сталина нет, а евреи остались.

Был Насер и евреи. Насера нет, а евреи остались.

Теперь есть мировой коммунизм и евреи.

— На что это вы намекаете?..

— Ни на что. Мы просто вышли в финал.

✻

Директор школы заходит в класс во время урока и объявляет:

— Файштейн, Буберман и Иванов — по-матери! Завтра в школу не приходите — будет арабская делегация.

Всех перещеголять можно и неопрятностью в одежде. (Т.Константинов.)

На вступительном экзамене в МГУ еврея-абитуриента хотят завалить:

— Как вы объясните, что Лев Толстой, по его словам, помнил себя с сорокадневного возраста?

— Что тут удивительного? Я помню себя с семидневного возраста.

— Что же вы помните?

— Помню как пришел старик-еврей с длинной бородой и отрезал мне возможность поступать в университет.

Рабиновича исключили из партии. Ему снится сон: по улицам Москвы несутся американские танки, один останавливается у Спасских ворот Кремля. Из башни показывается американский генерал. Американские солдаты выводят из Спасских ворот связанного Брежнева. Брежнев падает перед танком на колени. Американцы наводят на него автоматы, а генерал рявкает:

— Немедленно восстановить Рабиновича в партии!

В 2000 году американские туристы — бывшие советские евреи — посещают Одессу.

— Смотрите, нигде ни одного еврея!

— Точно! Нет, постой, а вот эта?.. Простите, вы ейрейка?

— Я еврейка? Я идиотка!

*

Сокращение штатов. Хотят уволить Рабиновича. Но как найти основание? Рабинович — член партии, хороший специалист и по паспорту русский. Наконец, решили сократить пару десятков евреев и Рабиновича — чтобы не было разговоров об антисемитизме...

*

По мановению палочки, даже дирижерской, музыкантом не станешь. (Т.Константинов.)

*

Рабиновича пустили в туристическую поездку. Он присылает телеграммы отовсюду:

«Привет из свободной Болгарии. Рабинович».

«Привет из свободной Румынии. Рабинович».

«Привет из свободной Венгрии. Рабинович».

«Привет из Австрии. Свободный Рабинович».

*

Негр сидит в московском сквере и читает еврейскую газету. Мимо проходят два еврея. Один говорит другому:

— Хм, ему мало того, что он негр!..

*

— Есть ли у вас родственники за границей?

— Нет.

— Не отпирайтесь, у вас дядя в Израиле, нам это известно.

— Так это я за границей, а не он!

✠

Атеист божьей милостью. (С.Марков.)

✠

Армянское радио:

— Будет ли пятая графа при коммунизме?

— Нет, будет шестая: «Был ли евреем при социализме?»

✠

— Почему нет антисемитизма в Англии?

— Потому что англичане не считают себя глупее евреев.

✠

Объявление: «Меняю пятую графу на две судимости. Согласен на большие сроки».

✠

Обучение солдат. Разборка автомата в полной темноте. Рабинович справился первым. Старшина:

— Берите пример с Рабиновича. Плохой солдат, а старается!

✠

Рабинович пришел в отдел кадров по объявлению «Требуются инженеры...»

— Но нам нужен инженер, знающий английский язык.

— Вот диплом института иностранных языков.

— Но нам нужен и знающий немецкий язык.

— Вот диплом о второй специальности — «немецкий язык».

— Нам еще нужно, чтобы умел стенографировать.

— Вот справка об окончании курсов стенографистов.

— Да вы что, издеваетесь над нами, что ли?!.

✻

Брежнев спросил Косыгина:

— Сколько у нас в стране евреев?

— Миллиона два с половиной.

— А если мы им разрешим уехать, многие ли захотят?

— Миллионов десять-пятнадцать.

✻

Если не знаешь, чем заняться в рабочее время — работай. (С.Марков.)

✻

Дежурный врач сообщает главному, что роженице Рабинович плохо, и просит его прийти. Главврач спрашивает:

— А как фамилия ее мужа?

— Тоже Рабинович.

— Тогда не волнуйтесь. Маленький Рабинович сам выкрутится.

✻

— Рабинович, у вас дача.

— Так разве это плохо?

— У вас есть машина.
— Так разве это плохо?
— У вашей жены норковая шуба.
— Так разве это плохо?
— Да, но ваша зарплата 120 рублей!
— Так разве это хорошо?

✻

У гипнотизера была внушительная внешность. (С.Марков.)

✻

Директор вызывает Рабиновича:
— Рабинович, вы любите теплую водку?
— Что вы? Совсем не употребляю!
— А потных женщин?
— Что это вы? Совершенно не переношу!
— Вот и прекрасно, пойдете в отпуск в январе!

✻

Плакат в ОВИРе: «Отечество славлю, которое есть, но трижды — которое будет!»

✻

Плакат в ОВИРе: «Отечество славлю, которое есть, но трижды — которое будет!»

✻

Рабинович приходит устраиваться на работу. А ему:
— На «ич» не берем!
Заходит Вассерман. Ему отвечают:
— На «ман» не берем!
Вассерман доходит до двери и вдруг спрашивает:

— А кого берете?
— Берем на «ко».
Вассерман доходит до двери и весело кричит:
— Коган, заходи!

✻

Сидят двое нищих. Один держит плакатик: «Подайте бедному еврею», другой — «Подайте инвалиду войны». Прохожие сыплют монеты инвалиду, а еврею демонстративно не подают ничего.

Один сердобольный прохожий говорит еврею: «А ты тоже назовись инвалидом войны!» Как только он отошел, еврей говорит соседу инвалиду:

— Ты слышал, Хайм? Он будет учить нас коммерции!..

✻

Юбилей пришлось отложить: юбиляру не давали его лет. (С.Марков.)

✻

В Одессе объявляют: «Все лица, уезжающие в Израиль, получают медали «За освобождение Одессы».

✻

Армянское радио:
— Почему прекратили свои передачи КВН?
— Веселые уехали на БАМ, а находчивые — в Израиль.

✻

Гаишник останавливает водителя:
— Вы превысили скорость.

— Какой русский не любит быстрой езды?!
— Ваши права!
— Какие у еврея права?

Автоинспектор привык объясняться знаками. (С.Марков.)

— Почему назначили выкуп за въезд?
— Раз они считают, что евреи продавали Россию, то почему бы тогда России не продавать евреев?

— Что представляет собой еврейская супруга?
— Не роскошь, а средство передвижения.

Еврей подает заявление на выезд. Его спрашивают в ОВИРе:
— Какие причины вас побуждают к выезду?
— Первая: мой сосед по коммуналке говорит, что вот-вот кончится советская власть, и он тогда придушит меня и всю мою семью.
— Ну, советская власть никогда не кончится!
— А вот это вторая причина.

На вокзале:
— Граждане пассажиры, направляющиеся в Израиль! Поезд «Москва-Воркута» подан на шестую платформу!

✻

Еврей приходит в магазин культтоваров и покупает сто комплектов портретов членов Политбюро ЦК КПСС. Другой еврей:

— Зачем вам столько?

— Я уезжаю в Израиль и собираюсь открыть там тир.

✻

НИИ перестал справляться с математикой. Начальник главка спрашивает директора:

— Что это ваши ряды пожидели?

— Нет, это наши жиды поредели.

✻

Болея за производство, в санчасть без нужды не бегают. (С.Марков.)

✻

Еврей просит характеристику для выезда в Израиль.

— Почему вы хотите уехать?

— Меня зовет земля моих предков.

— А где проживают ваши родственники?

— Один брат строит социализм в Венгрии, другой — в Болгарии.

— Вы в Израиле предполагаете делать то же?

— Что вы, у себя на родине?!

✻

Обсуждают на собрании Рабиновича, решившего уехать в Израиль.

— Вам мало платят?

— Нет, хорошо.

— Вас не устраивает работа?
— Почему? Устраивает...
— У вас плохо с жильем?
— Нет, отдельная квартира.
— Так чего же ты, жидовская морда, еще хочешь?!

*

Еврей спросил раввина:
— Что такое пролетарский интернационализм?
— Точно определить затрудняюсь, но ехать надо!

*

Старушка решила уехать в Израиль. Ее отговаривают:
— Как же вы поедете? Это ж только говорят, что там хорошо, где нас нет.
— Вот именно, где вас нет!

*

Мухи не против коровы, они только против ее хвоста. (А.Лигов.)

*

Для ускорения процедуры в ОВИРе установили телефонный автоответчик, который будет отвечать просителям: «Ждите отказа, ждите отказа, ждите отказа...»

*

Крупный ученый добивается выезда в Израиль.
— Почему вы хотите уехать?
— Да я, собственно, не хочу. Этого моя семья добивается.

— Так пусть они и едут, а вы оставайтесь!

— Без меня они не могут, они все русские. Я единственный еврей в семье.

Иногда самые протоптанные дороги ведут всего лишь к лазейкам. (А.Лигов.)

Армянское радио:

— В чем разница между Моисеем и ООН?

— Моисей смог вывести евреев из Египта, а ООН не может.

В связи с объявлением африканскими странами бойкота Израилю после Шестидневной войны племя людоедов выдвинуло лозунг «Жидов не есть!»

— Большое или маленькое государство Израиль?

— Большое, конечно, иначе его бы звали просто Изя.

Джин из сказки согласился выполнить три желания: одно — Насера, одно — Косыгина и одно — Голды Меир.

Насер попросил, чтобы сгинули все коммунисты.

Косыгин — чтобы сгинули все арабы.

А Голда Меир сказала:

— Если вы исполните эти их пожелания, то мне — чашку кофе!

*

Богу надоели безобразия на земле, и он объявил людям, что через две недели устроит всемирный потоп. А сам послал ангела проверить, как люди отреагировали на его угрозу. Тот сообщает:

— В США все приводят в порядок свои дела.

— В Англии день и ночь играют в теннис.

— Во Франции все заняты любовью.

— В СССР — повсюду плакаты «Пятилетку — за две недели!» и всеобщий запой.

В Израиле осваивают морское дело. Голда Меир призвала народ за две недели научиться жить под водой.

*

— Может ли еврей вступить в израильскую компартию?

— Да, по рекомендации двух арабов.

*

Из него вышел хороший человек и исчез в неизвестном направлении. (А.Лигов.)

*

Армянское радио:

— Почему «Армянское радио» не отвечает на вопросы?

— Потому что эмигрировал еврей, дававший ответы.

*

— Кто является основными идеологическими противниками КПСС?

— Голос Америки и Армянское радио.

Труднее всех градуснику: он всегда попадает под горячую руку. (А.Лигов.)

Две подруги вернулись с юга, делятся впечатлениями:

— Я познакомилась с мужчиной из Воркуты. Двадцать три дня он мне подарки делал, водил в рестораны. А на двадцать четвертый у нас ним было все!

— А у меня партийный работник был. Все у нас случилось уже в первый день. Остальные двадцать три дня он умолял меня ничего не рассказывать...

Ночью в гостиничном номере двое соседей не дают уснуть третьему: рассказывают политические анекдоты. Тот их пугает:

— Здесь все прослушивается!

Они смеются и продолжают. Тогда он выходит и просит дежурную ровно через пять минут принести в номер три чашечки кофе. Возвращается, наклоняется к пепельнице и говорит:

— Товарищ майор! Три кофе в номер, пожалуйста!

Дежурная вносит кофе. Потрясенные рассказчики ложатся спать. Наутро шутник просыпается в одиночестве. Спрашивает у дежурной, где его соседи. Та отвечает:

— Ночью гебисты приезжали, забрали их!

— А почему меня не забрали?

— Да ихний майор сказал: «Уж больно мне его шутка с пепельницей понравилась!»

— Почему мы идем к коммунизму, а жрать нечего?

— Кто жрет посреди дороги? Придем и нажремся!

✻

Советский гражданин заспорил с американцем, где больше свободы. Американец говорит:

— У нас полная свобода. Однажды я справил малую нужду у стены Белого дома.

— Подумаешь, я справил нужду у кремлевской стены, рядом с мавзолеем.

— Правда, я это сделал так, чтобы никто не видел.

— Я тоже, разумеется. Даше штанов не снял...

✻

Новогодние пожелания номенклатуре:

«Чтобы обзавелись новыми государственными дачами.

Чтобы на каждой даче было множество комнат, а в каждой комнате — телефон.

И чтобы по всем телефонам непрерывно звонили по 01, 02 и 03.»

✻

Пирамида — это когда сын сидит на шее отца, сидящего на шее общества. (А.Лигов.)

✻

Советский корреспондент ведет репортаж с Пятой авеню:

— Уважаемые телезрители, мы ведем репортаж с Пятой авеню.

Идет мимо прохожий. К нему с микрофоном подходит корреспондент:

— Вот из ер нейм?

— Май нейм из Джон,— отвечает тот, и корреспондент переводит:

— Да, дорогие товарищи, его зовут Джон и он не ел уже пять дней! Спасибо за внимание.

Мороженое

✣

Брежнев после вручения ему очередной звезды:

— Товарищи! Тут говорят, что я набрал себе слишком много наград и не могу отказать себе в этом удовольствии. Это не так. Недавно я отказался от высшей награды государства Мавритания — золотого кольца в нос!

✣

После встречи с канцлером ФРГ Суслов говорит Брежневу:

— Здорово, Леонид Ильич, вы отбрили этого канцлера! Он вам: «А как насчет ракет в Европе?» А вы ему: «Каких ракет?» Ох, и здорово Вы отшили этого канцлера!

— Какого канцлера?

✣

Курица-атеистка в пасху не несла яйца. (А.Лигов.)

✣

Сообщение ТАСС:

«Вчера в большом зале Кремля Л.И.Брежнев принял английского посла за немецкого и имел с ним продолжительную беседу...»

✣

Брежнев со своими приближенными сидит за столом и играет в игру «Подорожание». На столе вертушка со стрелкой, по кругу алфавит. Стрелка останавливается: буква «М». Брежнев: «Машины».

Следующий ход: буква «З». Брежнев: «Золото». Дальше играют: буква «К». Брежнев: «Ковры»...

Вдруг стрелка останавливается на букве «Ф». Брежнев ненадолго задумался и вдруг радостно выкрикнул: «Фсе!»

⁂

Найдя самого себя, поэт потерял читателей. (Рабий.)

⁂

Брежнев читает на съезде речь:

— Ох, ох, ох, хо...

Референт ему сзади шепчет:

— Леонид Ильич, переверните страничку, здесь мы с вами в крестики-нолики играли...

⁂

Армянское радио:

— Чем отличается Карпов от Брежнева?

— Карпов ходит «с-два-е-четыре», а Брежнев — едва-едва.

⁂

На собрании трудящихся одного учреждения было предложено крайне неприятное для всех мероприятие.

— Кто желает выступить? — спросил председатель.

После мучительной паузы пришлось добавить:

— Отметьте, что предложение принято единогласно.

⁂

Встретились четыре собаки: мексиканская, американская, польская и советская. Мексиканская возмущается:

— Экономический спад в Мексике отражается даже на мне. Раньше служанка приносила мне мясо в определенные часы, а теперь я лаю, лаю, лаю...— пока не принесет! Безобразие!

Американская собака удивляется:

— У вас в Мексике еще есть служанки?

Польская:

— А что это — мясо?

Советская:

— Вам там разрешают лаять?!

*

Брежнев на съезде: «Идея!»

Все в зале поспешно открывают блокноты.

Брежнев: «И де я нахожусь?»

*

Произведение большого искусственного дыхания. (Рабий.)

*

Маленький мальчик говорит сестренке:

— Давай играть в войну!

— А как это делать?

— Очень просто. Я буду маршалом, ты будешь машинисткой. И я буду диктовать тебе свои мемуары.

*

— Чем закончатся выборы в Верховный Совет СССР через 10 лет?

— Не можем ответить, потому что точные данные этих выборов на днях украли из секретариата ЦК КПСС.

✻

Правило без исключения — это исключение из правила. (Рабий.)

✻

Армянское радио:
— На какие группы разделилось советское общество после прихода к власти Андропова?
— На питекандропов, андропоидов и мизандропов.

✻

Армянское радио:
— Что произошло, когда на место Мжаванадзе поставили Шеварнадзе?
— В Грузии начался месячник советской власти.

✻

— На какие категории подразделяются диссиденты?
— На сидентов, досидентов, отсидентов, пересидентов, ожидантов и вновь сидентов.

✻

Из очередной речи Андропова:
— Для того, чтобы выполнить нашу продовольственную программу, надо сажать, сажать и сажать — круглый год, невзирая на погодные условия.

✻

Андропов издал следующие указы по переименованиям:
1. ЦК КПСС — в ЧК КПСС.
2. Кремль — в Андрополь.

3. Москву в ЧеКаго.
4. Ленинград — в Питекандроповск.
5. СССР — в КГБ (коммунистическое государство будущего).

✻

Дефицитные пилюли в позолоте не нуждаются. (Ц.Миламед.)

✻

Армянское радио:
— Какую музыку больше всего любит новый генсек?
— Камерную.

✻

— Товарищ Андропов, к Вам польский посол.
— Введите.

✻

— Слыхали: Андропов руку сломал?
— Кому?

✻

Армянское радио:
— Что из себя представляли похороны Андропова?
— Генеральвную репетицию похорон Черненко.

✻

Чем отличается монархия от социализма?
— При монархии власть передается от отца к сыну, а при социализме — от деда к деду.

✻

Два партаппаратчика на похоронах Андропова:
— Ты как сюда попал?
— По входному билету.
А мне уже абонемент выписали.

✻

— Правда ли, что в СССР произошла сексуальная революция?
— Правда: к власти пришли органы, а во всех магазинах появились голые полки.

✻

— Вы обратили внимание: Брежнев разъезжал по всему свету, а Андропов безвылазно сидел в Москве.
— Так ведь Брежнев работал на батарейках, а Андропов — от сети.

✻

Программа «Время». Диктор Игорь Кириллов в черном костюме:
— Дорогие товарищи! Вы, конечно, будете смеяться, но нас опять постигла тяжелая утрата...

✻

Советские ученые вывели новый сорт яблок — «Андроповку».
В отличии от знаменитой «Брежневки» он вяжет не только рот, но и руки.

✻

Правой рукой анонимку пишет только левша. (М.Матрей.)

— Как называется путь от Дома Союзов до Красной площади?

— Трупопровод.

Попал Брежнев в ад. Смотрят на него вампиры и руки потирают:

— Ну, ребята, кто пять звездочек из горла будет?

Новый Генеральный секретарь ЦК КПСС Юрий Андропов выступает с традиционным новогодним поздравлением советскому народу 31 декабря 1982 года:

— Дорогие товарищи! Поздравляю вас с наступлением нового 1937 года!

Самореклама — наиболее популярный вид самообслуживания. (М.Матрей.)

На Пленуме ЦК после единогласного избрания Андропова Генеральным секретарем он объявил:

— Проголосовавшие, опустите руки и отойдите от стенки!

Андропов звонит Брежневу на тот свет:

— Ну и наследство мне от тебя досталось, Леня!

— Тсс! Это не телефонный разговор!

✻

— А что будет, если Андропов возьмет пример с Ежова?

— Ежоповщина.

✻

Из интервью Андропова «Армянскому радио»:

— Какие перемены предвидятся во внешней и внутренней политике СССР?

— Кагебыло — кагебудет!

✻

В СССР и в Польше стали очень популярными два новых танца — Ярузелька и Андроповка.

Обучение им станет обязательным в детсадах, школах и вузах.

Исполняя Ярузельку, нужно держать руки по швам, а исполняя Андроповку — за спиной.

✻

Лучше тянуть время, чем резину: резина может кончиться, а время вечно. (В.Жемчужников.)

✻

Приходит поэт к Сталину, приносит стихи:

«Муха-муха, цокотуха,
Позолоченное брюхо,
Муха по полю пошла,
Муха денежку нашла...»

Сталин:

— Вы что, хотите сказать, что у нас червонцы с портретами вождя по полям валяются?!

Приходит поэт к Хрущеву:

«Муха-муха, цокотуха...»

Хрущев:

— Э, нет, что это у вас муха по колхозным полям шастает? Этак она всю кукурузу помнет!

Приходит поэт к Брежневу:

«Муха-муха, цокотуха...»

Брежнев:

— Что значит — «позолоченное брюхо»?! Чем это вам наши Герои Социалистического Труда мух напоминают?..

Приходит поэт к Андропову:

«Муха-муха, цокотуха...»

Андропов:

— Постой-постой, что ты про ЦК сказал?!

✠

Чужие лавры не дают спать, а свои — усыпляют. (В.Жемчужников.)

✠

Армянское радио:

— Почему советское руководство не хочет послать своих спортсменов на Олимпиаду в Лос-Анджелес?

— Боится, что они побегут дальше финиша.

✠

После очередного выступления Черненко на Политбюро коллегии, проконсультировавшись с врачами, говорят ему:

— Константин Устинович, доктора считают, что у вас склероз. Как Вы думаете дальше руководить?..

— Это у меня-то склероз?! Вот у кого склероз, так это у Андропова, он уже которое заседание Политбюро пропускает!..

Мудрость — это не морщины, а извилины. (В. Жемчужников.)

Армянское радио:
— Как будет писаться российская история при Андропове?
— От Рюрика до Юрика.

Брежнев встречает на том свете Андропова:
— Ну что, выпьем?
— Давай уж лучше третьего подождем...

Сообщение ТАСС:
«Сегодня, в 9.00, после тяжелой и продолжительной болезни Генеральный секретарь ЦК КПСС, Председатель Президиума Верховного Совета СССР К. У. Черненко, не приходя в сознание, приступил к исполнению своих обязанностей».

На внеочередном пленуме ЦК КПСС было принято два решения:
1. Избрать товарища Черненко К. У. Генеральным секретарем.
2. Похоронить его на Красной площади.

*

— Таскать вам, не перетаскать! — сказал Иванушка-Дурачок, увидев Черненко на похоронах Андропова.

*

Армянское радио:
— Почему 72-летний Черненко восстановил в партии 94-летнего Молотова?
— Готовил себе преемника.

*

Начальник — это особый вид фрукта, который едят глазами. (В.Жемчужников.)

*

Вовочка в школе спрашивает учительницу:
— А правда, что товарищ Черненко такой же маленький, как я?
— С чего это ты взял?
— Да папа сказал, что Черненко ему до задницы.

*

Захотел чукча стать Генеральным секретарем ЦК КПСС и... стал.

*

Опровержение ТАСС:
«В связи с появившимися в печати Запада сообщениями о плохом состоянии здоровья Генерального секретаря ЦК КПСС, Председателя Президиума Верховного Совета СССР товарища Константина Устиновича Черненко ТАСС уполномочен заявить, что товарищ

Черненко вполне здоров: в 8.00 он справлял малую нужду, в 9.00 он справлял большую нужду, а в 10.00 он просыпается и встает с постели».

✣

Не меняй так часто убеждений: береги запасы. (В.Жемчужников.)

✣

Врач сообщает Черненко диагноз:
— К сожалению, у Вас эмфизема.
— Слава богу! А то я думал, что простудился.

✣

Перед Первомаем Рабиновича вызвали в Политбюро.
— Как старейшему члену нашего коллектива, мы доверяем Вам на праздничной демонстрации нести портрет товарища Черненко.
— Не поручайте мне этого! Нес я портрет Ленина — Ленин умер, носил портреты Сталина — Сталин умер, носил портреты Хрущева — Хрущева спихнули, носил портреты Брежнева — Брежнев умер, недавно портрет Андропова пронес — и он тоже умер!..
— У вас золотые руки! Именно Вы и понесете портрет товарища Черненко!
Один из рабочих добавил:
— Может, ему еще и красное знамя коммунизма дать, в другую руку?..

✣

Брежнев узнал, что Андропов «простудился» и не поднялся на Мавзолей 7 Ноября. Пишет ему с того света: «Я слышал, ты к нам собираешься, так не забудь пару ложек захватить — себе и мне!..

Вскоре прибыл на тот свет Андропов. Брежнев:
— Ну, взял ложки? Давай!
— Ой, забыл!
— Ну, теперь будешь как и мы, серпом и молотом баланду хлебать.
— Пиши, Леня, Черненко, пока не поздно!

✻

Старый подхалим делился своим согбенным опытом. (Л.Митницкий.)

✻

— Почему с прилавков пропали мыло и стиральные порошки?
— Партия отмывается.

✻

— Вы слышали, гласность объявили!
— Ну да, 70 лет лили дерьмо на голову, а теперь придется еще и рот раскрывать!

✻

Идет человек с арбузом, навстречу ему Горбачев:
— Какой хороший арбуз! Не уступишь ли его мне?
— Почему бы и нет! Выбирайте, Михаил Сергеевич!
— Как выбирать? У тебя же только один арбуз!
— Ну и что! Мы же вас тоже из одного выбирали!

✻

В магазине. Покупатель продавцу:
— Вы можете мне нарезать сто граммов колбасы?
— Да, конечно, могу! Приносите!

✻

Так пристально вглядывался в день завтрашний, что проглядел день сегодняшний. (Л.Митницкий.)

✻

— Какая разница между пессимистом и оптимистом?

— Пессимист считает, что хуже не бывает, а оптимист возражает с радостью: «Бывает, бывает!..»

✻

К вопросу о многопартийности.

— Чем вы сейчас заняты?

— Создаю партию нового типа.

— И на какой стадии этот процесс?

— Ищем того самого типа.

✻

Встречаются два студента: один грязный, немытый, второй — чистенький, ухоженный, сытый.

— Что с тобой?

— Да повезло! Вчера шел по Красной площади, увидел Буша, упал на газон, стал травку есть. Буш и спрашивает: «Что это!» А я ему: «Денег нет, а есть очень хочется». Тогда он и достал 100 долларов и дает мне. «Сходите,— говорит,— в ресторан, поешьте...»

Первый студент подумал и решил также поступить. Увидел Горбачева, плюхнулся на газон и начал траву есть. Горбачев:

— Что это вы делаете?

— Да вот; Михаил Сергеевич, денег нет, а есть хочется!

Горбачев порылся в карманах, достал пять копеек:

— Нате! Поезжайте на Ленинские горы, там трава сочнее.

✻

Ученые открыли новый химический элемент — Эсэсэсэрий.

Период полного распада — 73 года.

✻

Человек едет на машине и вдруг его обгоняет курица.

Он дает газу, но догнать ее не может. На скорости 100 км. в час курица свернула на ферму. Человек останавливает машину и спрашивает у фермера:

— Что это у вас за куры такие?

— А это новая порода, мясная. Только что вывели.

— Ну, и как, вкусные?

— А хрен его знает, догнать никто не может!

✻

Спящая красавица — продавщица из фирменного магазина «Сказка». (Л.Митницкий.)

✻

Горбачев приехал в колхоз, шутит:

— Ну, как живете, товарищи?

— Хорошо живем,— шутят в ответ колхозники.

✻

Взойдя на Пик Коммунизма, альпинисты обнаружили там полный коммунизм: там не было даже снега...

✻

Приходят гости к Собчаку.

— Товарищи, вы руки с мылом мыть будете?

Спасение утопающих

— Да, конечно.
— Ну, тогда чай без сахара пить придется...

Не гордись снижением себестоимости, ежели товару грош цена. (Л.Митницкий.)

Верховный Совет Литвы решает, как быть дальше с Москвой.

Слово берет Ландсбергис:

— Предлагаю объявить Москве войну!

В зале шум, переполох:

— Да вы что, мы ее проиграем!

— Конечно, проиграем! Ну и что? Германия войну проиграла, Япония проиграла... Зато теперь как живут люди!..

— Слыхали, Ельцин вышел из ума...

— Спятил, что ли?

— Да нет, он вышел из ума, чести и совести нашей эпохи!

Пришли депутаты к Лигачеву:

— Егор Кузьмич, как вы понимаете социализм?

— Это когда все бедные и все молчат.

— А если дать людям свободу и сделать их зажиточными?

— Это уже будет капитализм, а с капитализмом нам не по пути.

Американский корреспондент задает вопрос Горбачеву:

— Почему Вы на своем партийном коньке сидите задом наперед, повернувшись лицом влево, а едете вправо?

— Такой гибкости требует современная политическая ситуация.

Постоянство предпочтительно в любви, непостоянство — в меню. (Л.Митницкий.)

Армянское радио:

— Как идет перестройка?

— Стремительно! Даже Красная площадь переименована в «Шереметьево-3» — международный аэропорт!

— Правда ли, что в СССР назревает сексуальная революция?

— Похоже на то. Во всяком случае, сверху по-старому уже не могут, а внизу не хотят.

Началась мировая война. В СССР и США выпустили по ядерной ракете. Летят они навстречу друг дружке, о жизни размышляют. На полпути встречаются:

— Привет! Ты куда?

— Да вот, в Москву лечу. А ты?

— А я — вроде в Нью-Йорк...

— Слушай, а может — ну ее, Москву эту? Чего я там не видела? Все по карточкам, продуктов нет, митинги, разруха... Вот у нас в Америке!.. В общем, ты как хочешь, а я — домой!..

— А мне-то что в Союз возвращаться? Я лучше тебя провожу!..

✻

Объявление: «Требуются работники от пяти до семи пядей во лбу». (А.Лигов.)

✻

Чукча вернулся из Москвы. Его спрашивают:

— Ну, как там перестройка?

— Да все — как у нас в тайге: верхушки шумят, а внизу тихо.

✻

Спрашивают у Лигачева:

— Егор Кузьмич, как вы относитесь к красно-бело-красному флагу?

— Положительно. Очень хороший флаг! Но у меня есть одно предложение: в левом верхнем углу разместить серп и молот... и белую полосу убрать...

✻

— Что будет после перестройки?

— Перестрелка.

✻

Стоят Сталин с Молотовым на крыше мавзолея, парад принимают 7 Ноября, холодно...

— А что, товарищ Молотов, давайте по одной!

— Не смею отказаться, Иосиф Виссарионович!

Достают из-под полы бутылку «Московской», откупоривают...

Вдруг, откуда ни возьмись — пионеры с цветами. Один мальчик подбегает к Сталину, выхватывает у него из рук бутылку и — хрясь об землю!

— Пить — вредно, товарищ Сталин! Это не по-пионерски!

— Откуда ты, мальчик? Как тебя зовут? — умилился Сталин.

— Да это Мишка Горбачев, из 4-го «А»,— ответила за него одна девочка.

— Да ладно тебе, Рая,— засмущался юный герой...

✻

Некоторые разбавляют крепкое вино так: льют воду на голову. (А.Лигов.)

✻

— Что такое социализм?

— Это самый долгий путь к капитализму.

✻

Недовольная жена говорит мужу утром:

— Я думала и вправду «перестройка», а это опять сплошное «ускорение»!

✻

В овцеводческом колхозе установили компьютер для учета поголовья скота. Из соседнего хозяйства приезжают с просьбой поделиться опытом. Специалист объясняет:

— Раньше пастухи считали овец по головам, теперь — по ногам. Эти данные поступают в компьютер, он их складывает и сумму делит на четыре.

*

Разговор двух старых одесситов:
— Ты думаешь, Горбачев справится с этим бардаком?
— Да разве это бардак? Вот у моей бабушки до революции был бардак, так там такой порядок был!..

*

Утро обещало дождь, но весьма туманно. (А.Лигов.)

*

Секретарь обкома обзванивает сельские районы.
— Ну, как идет уборка урожая?
— Хреново...
— Да ты не приукрашивай! Говори, как есть!

*

В ресторане.
— Почему у вас котлеты квадратные?
— У нас перестройка.
— А почему они недожаренные?
— Мы работаем с ускорением.
— А почему они надкусаны?
— Это госприемка.
— А почему вы об этом так смело говорите?
— Так ведь гласность у нас!

*

Новые лозунги к XXVI съезду КПСС:
«Ответим на красный террор белой горячкой!»
«Ответим на безалкогольные свадьбы непорочным зачатием!»

Пассажир вышел из автобуса у винно-водочного магазина:

— Кто последний?

— Вы рано вышли: последний — на следующей остановке.

Истины рождаются в спорах и умирают в склонах. (А.Лигов.)

В парфюмерном магазине двое обращаются к продавщице:

— Нам, пожалуйста, два «Тройных» и один «Ландыш».

— Брали б уже три «Тройных».

— Что вы, с нами дама!

Московская патриархия обратилась в Совет по делам Русской Православной Церкви с просьбой разрешить отметить тысячелетие крещения на Руси. Через некоторое время приходит ответ: «Разрешаем. Но только под лозунгом: «Православные всех стран, соединяйтесь!»

Армянское радио:

— Почему князь Владимир выбрал для Руси христианство, а не иудаизм?

— Да в противном случае теперь бы все стали требовать выезда в Израиль.

✻

В Женеве корреспондент местной прессы спрашивает Горбачева по-немецки:

— Как называется ваша следующая книга?

— «Майн Кампф»,— отвечает Горбачев. Референт что-то шепчет ему на ухо, и Горбачев добавляет: «Против алкоголизма».

✻

Всю жизнь продвигался в должности неисполняющего обязанности. (А.Лигов.)

✻

Армянское радио:

— Почему именно Горбачева избрали генсеком?

— По трем причинам:

1. Никто не хотел умирать.

2. Благодаря его специальностям: как агроном он знает, как сажать, а как юрист — кого.

3. Потому что его фамилия расшифровывается так: Гарантирую Отмену Решений Брежнева Андропова Черненко Если Выживу.

✻

— Почему исчезли конфеты «Мишка на севере»?

— Потому что Мишка теперь в Кремле, а на севере — Гришка.

✻

Горбачев приезжает на завод и спрашивает первого встречного:

— Вы, товарищ, давно здесь работаете?

— Да уже года четыре.

— И как?
— Да вот, на доске почета вишу.
— Ну, а скажите честно: смогли бы вы также хорошо работать после стакана водки?
— Смог бы.
— А после двух?
— Тоже смог бы.
— Ну а после трех?
— Так ведь работаю же...

Армянское радио:
— Кто теперь смешит народ?
— Райкин-отец, Райкин-сын и Райкин муж.

— Что представляет политика Горбачева: прогресс или обман?
— Прогресс обмана.

Самая дорогая дырка — в кармане. (А.Лигов.)

После окончания матча-реванша в Ленинграде приняли решение: переименовать речку Карповку в Каспаровку.

— Алло, это Смольный? У вас пиво есть?
— Нету.
— А в Зимнем?

— Вроде есть.
— Ура-а-а!

Через границу СССР летят навстречу друг другу два воробья.
— Откуда летишь, приятель?
— Из Америки. Говорят, у вас перестройка, гласность. Охота почирикать с вашими воробьями. А ты куда?
— А я к вам. Я уже вволю начирикался — теперь бы поклевать чего-нибудь...

В связи с жалобами на недовесы дирекция приняла полумеры. (А.Лигов.)

Встретились английская борзая и русская дворняга:
— Ну, как вы там живете при перестройке?
— Хорошо живем. Миска, правда пустая, зато цепь подлиннее и лай сколько хочешь!

— Что такое плюрализм?
— Это когда мнение Президента СССР не совпадает с мнением Генерального секретаря ЦК КПСС.

Проезжает Горбачев мимо винного магазина, видит огромную очередь.
Останавливается, заходит в магазин, спрашивает:
— А что, коммунисты среди вас есть?

— Есть.
— Гнать надо!
— Так ведь сахара нет, Михаил Сергеевич!

Встречает волк в лесу зайца и говорит:
— Заяц, я тебя съем!
— А у тебя талон на мясо есть?

Самообман — худшая форма самообслуживания. (А.Лигов.)

Умер одессит. На том свете ему предлагают выбор: ад — социалистический или капиталистический. Он выбрал социалистический, а удивленным чертям объяснил так:

— У капиталистов работа без перебоев идет, а в социалистическом аду то спичек нет, то дров, то котел на ремонт поставят, то партсобрание у чертей... Вот только политинформации, наверное, прямо в цеху проводить будут!..

Решили звери построить мост через реку. Нужен вагон цемента.

Послали волка — не выгрыз, послали лису — не выхитрила, послали осла — у него родственники в министерстве. Вернулся с целым эшелоном цемента.

— Зачем столько?

— А ничего — будем строить мост вдоль реки!

И одного недостатка много, если полностью отсутствуют достоинства. (Т.Константинов.)

Иностранные моряки потребовали открытия публичного дома в Одесском порту. Вызвали Янкеля, у матери которого был бардак в Одессе до революции. Янкель отказывается:

— Знаю, чем пахнет: пять коек — для горкома, десять — для обкома, три — для горотдела, органам — места по нотребностям; десять девушек — на прополочную, десять — на уборочную, комсомолок — на целину... А Янкель — ложись и выполняй план?!.

Уговорили-таки Янкеля открыть бардак. Назвали его ВНИИПС — Всесоюзный научно-исследовательский институт половых связей.

Через три месяца устроили проверку — работа идет отлично.

— Как же вам, Яков Абрамович, удалось так наладить работу НИИ? Столько лет бьемся, а во всех НИИ сплошные безобразия...

— Так ведь наш ВНИИПС — единственный в стране НИИ, который не занимается онанизмом!

Встретились на том свете Брежнев и Черненко. Брежнев:

— Ты не знаешь, кто там теперь в Москве главный?

— Да Мишка Горбачев.

— А кто его поддерживает?

— Да никто — он сам ходит.

✻

Не все, что где-то подобрано,— находка. (Т.Константинов.)

✻

У поступающего на работу справляются о его здоровье. Тот:

— У меня все нормально, только один изъян — одно яичко.

— Тогда — только на полставки.

— Но почему?

— Потому что у нас первую половину дня чешут одно яичко, а вторую — другое.

✻

В одном московском НИИ работает японский специалист-консультант. Каждый день, приходя на работу, он произносит одну и ту же непонятную фразу. Догадались однажды поинтересоваться у переводчика.

Оказалось, японец говорил: «Господа, я весьма сожалею, но по условиям контракта я в вашей сидячей забастовке участвовать не могу».

✻

Был популяризатором и, когда сняли директора, остался без работы. За что сняли популяризатора?

— Не ту попу лизал.

✻

Западный бизнесмен посетил СССР. У него интересуются:

— Что вам у нас понравилось?

— Многое: бесплатная медицина, детские ясли, сады... Но самое большое ваше достижение — возмож-

ность ничего не делать на работе и при этом получать зарплату.

*

Разухабистые песни не обязательно ямщицкие. (Т.Константинов.)

*

— Официант! Принесите, пожалуйста, шницель!
— Шницеля нет.
— Но ведь в меню ясно написано «шницель»!
— Мало что там написано! Вот у меня на сарае написано «Х...», а там — дрова!

*

— За чем это такая очередь?
— Детские ночные горшки дают.
— А почему же за ними столько народу?
— А вдруг завтра дерьмо давать будут? Во что тогда его брать?

*

На руку сидящего в электричке гражданина капает из сумки, которую держит стоящий возле него мужчина. Сидящий лизнул руку:
— Что, огурчики достали?
— Да нет, щенка на дачу везу...

*

— Как жизнь?
— Бьет ключом. И все по голове!

У магазина очередь.

— Что дают?

— Немецкие туалеты.

Гражданин встал в очередь, отстоял четыре часа, купил длинный пакет. Дома раскрыл, а там — две палки и все.

Пошел в магазин выяснить отношения:

— Я покупал немецкий туалет, а в пакете две палки!..

— Надо внимательно читать! Не немецкий туалет, а ненецкий! Одна палка — чтобы на нее опираться, другая — волков отгонять!

Дожил до непреклонного возраста. (Т.Константинов.)

Встречает семга в море нототению и говорит ей:

— Дешевка!

— Зато иностранцам не продаюсь! — отвечает нототения.

В связи с ухудшением продовольственного снабжения:

— Еще ничего нет, а уже ничего нет. Что же будет, если что-нибудь будет?..

Женщина моется в ванной в коммунальной квартире. Сосед встал на табурет и подглядывает за ней через стеклянное окно над дверью. Она заметила:

— Чего уставился? Голой бабы не видел?

— Нужна ты мне! Я смотрю, чьим ты мылом моешься!

Иные продавцы не досыпают, когда дремлют ревизоры. (Т.Константинов.)

Жена мужу:

— За что ты меня бьешь, Вася?

— Знал бы, за что — убил бы!

Грузин и русский в церкви. Грузин интересуется:

— О чем ты молишься?

— Чтобы мне дали тридцать рублей прогрессивки к зарплате.

Грузин достает из кармана тридцать рублей, дает их русскому:

— Возьми и не отвлекай Бога от дела своими просьбами!

Через полчаса наступит Новый год. По опустевшим улицам спешит домой парочка с сумками. Видят, пьяный валяется. Жена ворчит:

— Видишь, люди уже гуляют, а у тебя все в последний момент!

Лозунг: «Если водка мешает работать — бросай ее!»

— Что? Работу?

Поймал старик золотую рыбку. Та, как водится, обещает исполнить три его желания, если он ее отпустит.

— Первое мое желание,— говорит старик,— чтобы вся вода в синем море в водку превратилась!

Махнула хвостом рыбка — и желание исполнилось.

Долго думал старик. Наконец говорит:

— Второе мое желание — чтобы вода вон в той реке в водку превратилась!

Махнула рыбка хвостом — извольте...

— Третье мое желание,— еще больше напрягся мужик,— чтобы... чтобы... Ну, ладно, давай чекушку и катись к едреной матери!

Идет алкоголик по берегу. Видит: золотая рыбка на берегу, бьет хвостом, просит в воду ее кинуть — за три желания, конечно.

— Давай кружку пива на опохмелку!

Появляется кружка пива. Алкоголик хватает рыбку, бьет ею о ладонь, радуется:

— Вот и таранка есть!

Порой и непьющие снабженцы пробки выбивают. (Т.Константинов.)

Один московский писатель лежит на диване, читает книгу, а его маленькие дети ползают по нему и читать мешают.

— Так, дети, а теперь мы с вами будем играть в «Мавзолей»: я буду лежать, а вы — стоять в почетном карауле.

Важный номенклатурный работник жалуется врачу на несварение желудка:

— Ем икру, доктор,— выходит икра, ем осетрину — выходит осетрина... Что делать?

— Ешьте то, что едят простые советские люди.

Юмористами не обязательно становятся по иронии судьбы. (Т.Константинов.)

В связи с подорожанием водки появился новый вид пьянства: закапывать водку в глаза — пока не окосеешь.

Один рабочий жалуется другому:

— На жизнь не хватает! Сто рублей зарабатываю... Еще бутылок из-под водки сдаю каждый месяц на пятьдесят рублей... И все равно не хватает!..

Столетний горец встречает в горах своего друга.

— Послушай, помнишь, ты мне в семнадцатом году рассказывал о какой-то заварушке в Петрограде? Чем это все закончилось?

Два профессора математики возвращаются с неприятного заседания ученого совета: их аспирантов провалили на защите диссертации. Они решают выпить, но

Кемпинг

так как поллитры на двоих многовато, приглашают третьим подвернувшегося алкоголика.

— Но как нам разделить пятьсот граммов на три, коллега? — рассуждает один профессор.— Это будет... Это будет сто шестьдесят шесть и шесть в периоде...

— Тоже мне задача,— перебивает профессора алкоголик,— стаканы есть? Разделим не глядя: по семь булей на рыло!

✻

Порой мы страдаем не столько от сердечной недостаточности, сколько от недостаточной сердечности. (Г.Аронов.)

✻

В Ленинграде идут натуральные съемки очередного фильма об Октябрьской революции.

Зеваки кричат обороняющим Зимний «юнкерам»:

— Ребята, держитесь! Держитесь во что бы то ни стало! Мы вам поможем!

✻

Утро. Рабочий ждет открытия винного магазина, подбрасывая в руке металлический рубль с изображением Ленина и приговаривая: «У меня не в мавзолее — не залежишься!»

✻

Мемориальная доска:

«В этом доме Владимир Ильич Ленин с Инессой Федоровной Арманд скрывались от преследований со стороны Надежды Константиновны Крупской».

⁂

— Надя, откгой, пожалуйста... Надя, это я, Володя, почему ты не откгывасшь!.. Надюша, это я, Вовка-могковка!.. Все, Феликс Эдмундович, она там с Тгоцким, ломайте!..

⁂

Если вор ощупывает ваши карманы, опустив глаза, это еще не означает, что ему стыдно. (А.Фюрстенберг.)

⁂

Картина «Ленин в Польше». Из шалаша торчат две пары ног. Экскурсовода спрашивают:

— Так ведь это ленинский шалаш в Разливе, правда?

— Совершенно верно.

— А чьи ноги?

— Феликса Эдмундовича и Надежды Константиновны.

— А где же Ленин?

— Так ведь он в Польше...

⁂

Сидят два старых большевика, беседуют.

— Помнишь, Вася, как мы брали Зимний?

— Да, погорячились...

⁂

— Скажите, Яков Михайлович, пгавду говорят, будто Феликс Эдмундович в остгоге онанизмом занимался?

— Что вы, Владимир Ильич, он там «Капитал» изучал!

— А напгасно, батенька, мой, напгасно! Агхизанятнейшая штучка, доложу я вам. И заметьте: совегшенно

не отвлекает от геволюционной работы! Только, гади бога, догогуша, не говорите Надежде Константиновне — кгистальной души человек!

*

— Давайте выпьем, Владимир Ильич!

— Нет, батенька, больше не пью. Помню, как-то в апгеле нализались, занесло нас аж на Финляндский вокзал, взобгался на бгоневичок и такую хегню понес — до сих пог стыдно вспоминать!

*

Резинотрест прислал Ленину два пакета первых выпущенных в стране пгезегвативов.

Один пакет Ленин оставил себе, другой велел раздать трудящимся. А один пгезегватив вынул из пакета, проколол и говорит:

— А этот отдайте пгоститутке Тгоцкому!

*

Учи, не поучая. (А.Фюрстенберг.)

*

Дзержинский после бессонной ночи в ЧК, сильно устав, задремал прямо на стуле. К нему тихонько подкрался Ленин — хлоп по кумполу. Тот встрепенулся:

— А?!

— Хег на! Пговегка геволюционной бдительности!

*

Старый большевик делится воспоминаниями о Ленине:

— Дело было на Втором съезде партии. Захожу я, простите, в туалет, а наш великий вождь стоит этак скромно в сторонке и справляет малую нужду. А глаза у него такие добрые, такие добрые!.. Таким он мне и запомнился.

Как бы динамичен не был статист, он все равно остается статистом. (А.Фюрстенберг.)

Н.К.Крупская делится с детьми воспоминаниями о Ленине:

— Дорогие дети! Всем известна великая доброта Ленина. Вот я вам расскажу такой случай. Однажды Владимир Ильич решил побриться, а рядом стоял маленький мальчик. Ленин бритвочку точит, а сам на мальчика поглядывает. Вот Ленин побрился, кисточку вымыл и опять бритвочку точит, на мальчика поглядывает. Потом бритвочку вытер и... положил в футлярчик. А ведь мог бы и полоснуть!

Из энциклопедии XXI века: «Гитлер — мелкий тиран сталинской эпохи».

Пионер, прочитав книгу про Дзержинского, спросил отца:

— Папа, это правда, что Феликс Эдмундович любил детей?

— Правда. Он ненавидел только их родителей.

✻

Чем ниже он кланялся, тем быстрее поднимался вверх. (А.Фюрстенберг.)

✻

В Англии — что можно, то можно. Во Франции — можно даже то, чего нельзя. В СССР нельзя даже то, что можно.

✻

Новая реклама «Аэрофлота»: «Один МИГ — и вы в Японии!»

✻

В кабину пилота врывается тип с пистолетом:
— Лети в Лондон!
— Не могу, у меня в салоне старушка с гранатами сидит, так ей в Париж нужно!

✻

В кабину пилота врывается еврей с пистолетом:
— Лети в Тель-Авив!
Следом врывается араб с пистолетом, убивает еврея:
— Лети в Марокко!
Врывается грузин с кинжалом, закалывает араба:
— Лети, дорогой, в Новосибирск, своим рейсом!
В аэропорту самолет встречают, представляют к награде героя:
— Молодец! С кинжалом на автомат кинулся!
— А что мне делать с моими апельсинами в Марокко?!.

Из милицейского протокола:

«На станции обнаружен труп неизвестного. Внешних следов насилия на трупе нет, за исключением квитанции об оплате годовой подписки на газету «Правда», журнала «В помощь агитатору» и пяти лотерейных билетов».

Доброе дело иногда лишь результат неудавшейся подлости. (А.Фюрстенберг.)

Милиционер лезет на стол, чтобы вкрутить лампочку в люстру, прямо в сапогах. Жена:

— Ты бы хоть газетку подстелил.

— Да не надо, я и так достану!

Экзамен в милицейском училище.

— Сколько будет 5 плюс 5?

— 12.

— Сколько будет 6 умножить на 7?

— 58.

— Сколько будет?.. Но, черт возьми, чему вас учили?!

— Только отнимать и делить.

На собеседовании в милицейском училище:

— А ну-ка, придерись к столбу!

Абитуриент посмотрел вниз: «Окопался!» Посмотрел вверх на провода: «Связи завел!» Посмотрел на накле-

енное объявление о продаже чего-то: «Спекуляцией занимаешься!»

✠

Милиционеру хотят подарить на день рождения книгу, но жена предупреждает:

— Не надо, книга у него уже есть.

✠

Когда мать бьет ребенка, он все равно кричит: «Мамочка!» (М.Арсанис.)

✠

В отделении милиции перегорела лампочка. Двое стали ее менять. Один встал на табурет с лампочкой в руках, а другой принялся вертеть табурет.

✠

В одном порту встретились советский, английский и американский корабли. Капитаны поспорили, чьи моряки смелее.

— Британские моряки смелее всех,— говорит английский капитан.— Сейчас увидите. Смит! Поднимитесь на мачту до смого клотика и прыгните в море!

— Йес! — ответил английский матрос, полез на мачту, прыгнул в море, вынырнул и поднялся обратно на палубу.

— Нет, наши моряки смелее ваших,— заявляет советский капитан.— Иванов! Немедленно подняться на мачту и спрыгнуть на палубу!

— Есть! — ответил советский моряк, поднялся на мачту, спрыгнул и разбился вдребезги.

— Браун! — сказал американский капитан.— Поднимитесь на мачту и спрыгните оттуда прямо в дымовую трубу!

— Еще чего захотел! Сам прыгай к дьяволу в зубы! — ответил в лицо капитану американский матрос.

— Видите,— сказал капитан коллегам,— смелость бывает различного рода!

✻

Безразличному колесу, все равно, куда катиться — назад или вперед. (М.Арсанис.)

✻

Генеральша в гостях:
— Ах, какой террор!
— Да не террор, а фураж!

✻

Две генеральши в театре:
— Тише, увертюра!
— От увертюры и слышу!

✻

Политзанятия во взводе. Солдаты головами вбивают гвозди в стенку. У одного не получается. Просто с другой стороны лбом в стенку уперся замполит.

✻

Старшина обучает солдат:

— Вертикаль, как известно, образует с горизонталью прямой угол в сто градусов...

Один солдат его поправляет:

— Девяносто.

Старшина злится:

— Много вас тут ученых развелось! Если я говорю «сто», значит «сто»!

Все солдаты хором:

— Девяносто! Да вы в учебник загляните!

Недовольный старшина заглядывает в шпаргалки, затем долго листает учебник и сердито ворчит:

— Да, девяносто... А при ста градусах — это вода кипит!..

✠

За советским военным кораблем охотится подводная лодка. Капитан видит слева пенистый след торпеды, кричит боцману:

— Все, пропали! Рванет сейчас! Мы погибли!

— Ах, черт! — отзывается боцман и в сердцах изо всех сил грохает кулаком по столу.

Корабль разваливается и тонет. Капитан выныривает первым, отплевывается, вдруг видит боцмана и говорит ему:

— Дурак ты, боцман, и шутки у тебя дурацкие!

— Почему?

— Торпеда-то мимо прошла!

✠

И духовную пищу надо присаливать. (М.Арсанис.)

✠

Ленин и Луначарский на выставке художников-футуристов в 1920 году. Ленин:

— Ничего не понимаю!

Луначарский:

— Ничего не понимаю!

Это были последние советские вожди, которые ничего не понимали в искусстве.

✻

В классе, при инспекторе районо, учительница арифметики в сельской школе объясняет сложение дробей:

— Сначала складываем числители, потом знаменатели и первую сумму делим на вторую.

Инспектор возмущен.

— Ах, я забыла, что надо привести к общему знаменателю! — восклицает учительница.— Ну, ничего, приходите завтра, я все исправлю!

На другой день:

— Дети, я вчера вам объясняла, как складывать дроби. Все поняли, как это делается?

— Все! — кричат дети и повторяют вчерашнее объяснение.

— Молодцы! — хвалит их учительница — Вчера это было правильно, но сегодня вышло постановление партии и правительства о том, что надо складывать дроби иначе. Вот как это делается...

✻

— Правда ли, что старшина Сидоров сумел объединить понятия пространства и времени?

— Да. Он приказал отдельно рыть канаву от забора до обеда!

✻

Если носки заштопаны, это еще не значит, что человек беден. (М.Арсанис.)

✻

Социологический опрос:

— Где вы родились?

— В Санкт-Петербурге.

— Где ходили в школу?

— В Петрограде.

— Где проживаете сейчас?
— В Ленинграде.
— Где хотели бы жить?
— В Санкт-Петербурге.

✣

Плакат на здании артиллерийского училища:
«Наша цель — коммунизм!»

✣

Честный человек тот, который, оставшись наедине, думает честно. (М.Арсанис.)

✣

Пять заповедей советского интеллектуала:
1. Не думай.
2. Если думаешь — не говори.
3. Если думаешь и говоришь — не пиши.
4. Если думаешь, говоришь и пишешь — не подписывай.
5. Если думаешь, говоришь, пишешь и подписываешь — не удивляйся.

✣

Чем выше Советский Союз задирает хвост, тем виднее становится его истинное лицо.

✣

В одном НИИ сотрудники в рабочее время болтались без дела по коридору. Дирекция арендовала в зоопарке львов и стала выпускать их на день в коридор.

Внезапно было принято решение вернуть львов в зоопарк обратно.

По дороге один лев говорит другому:

— Эх, и угораздило тебя съесть эту уборщицу! Вот я съел двадцать научных сотрудников, и ведь никто не заметил!

✻

Спрятаться можно от всего, кроме времени. (М.Арсанис.)

✻

В уборной коммунальной квартиры кто-то измазал стену дерьмом. Жильцы решили, что это сделал старый профессор, так как он всегда после уборной мыл руки.

✻

Основная заповедь совстского научного работника:

«Ученым можешь ты не быть,
Но кандидатом быть обязан!»

✻

Чукча расписывастся — ставит три крестика.

— Что это значит? — спрашивают у него.

— Имя, фамилия и ученая степень.

✻

На международных соревнованиях советский спортсмен установил новый мировой рекорд в метании молота.

Корреспондент спрашивает:

— Как это вам удается бросить молот так далеко?

— Дали бы мне еще серп — я б его куда дальше закинул!

*

Картины ада.

У первого котла с кипящей смолой никакой охраны. Один выскочил и побежал. Черт:

— Это русский. За поллитровкой побежал, вернется — снова терпеть будет, как миленький.

И впрямь: вернулся, бултых обратно в котел.

У второго котла тоже никакой охраны нет. Макушки голов торчат ровными рядами. Черт:

— Это немцы. Им сказано: «Штилгештаден!» — и они будут вечно стоять по стойке смирно!

Третий котел окружен несколькими рядами колючей проволоки и сторожевыми вышками с пулеметами, прожекторами. Бегают служебные собаки. Над котлом кружит патрульный вертолет. Черт:

— Это евреи. Не дай бог, один убежит: всех за собой потащит!

*

Взобравшись на пьедестал почета, сумей с достоинством сойти с него. (Ю.Рыбников.)

*

«Бьется в тесной печурке Лазо...»

*

Людоед жалуется жене утром:

— Ох, и ночка у меня была: то сердце ныло, то съеденная бабушка из головы не выходила, то совесть зудила...

— Сколько раз я тебе говорила: не ешь на ночь интеллигентов!

✻

Интеллигент попал под каток, ровняющий асфальт. Водитель катка поднял расплющенного интеллигента, свернул его в рулон и принес своей жене. Жена приспособила интеллигента в качестве коврика для вытирания ног. Вскоре он сделался грязным. Жена водителя выстирала его и повесила сушить. А он простудился и умер.

✻

Замуж она вышла потому, что ей не нравилась своя фамилия. (Ю.Рыбников.)

✻

Армянское радио:
— Что такое пол-литра на троих по-африкански?
— Это когда двое пьют, а третьим закусывают.

✻

— Какой подвиг совершил пионер Павлик Морозов?
— Закрыл амбразуру вражеского дота телом своего отца.

✻

— Как воспримут народы Восточной Европы выпавшие в их стране радиоактивные осадки?
— Как братскую помощь, оказанную в кредит.

✻

— Что же можно употреблять в пищу в Киеве?

— Все что угодно, только стронций рекомендуется выплевывать.

✻

Работал директором: специальности у него не было. (Ю.Рыбников.)

✻

— Как будет отмечаться столетие Октябрьской революции?

— Под лозунгом «Коммунизм — это советская власть плюс дезактивизация всей страны!»

— А каким будет тогда герб Украины?

— С двуглавым хохлом.

✻

Объявление в газете «Чернобыльская правда»:

«Меняю четырехкомнатную квартиру со всеми удобствами, с видом на атомную станцию на любую лачугу, в любом месте, достаточно удаленном от ядерного реактора. Хиросиму и Нагасаки прошу не предлагать».

✻

Прошло двести лет. Идут бабушка и внучка. Перед ними огромная яма. Бабушка спрашивает:

— Ты знаешь, что это?

— Это осталось от реактора,— отвечает внучка.

— Правильно,— говорит бабушка и гладит ее по головке.

Идут дальше. Перед ними другая яма. Бабушка спрашивает:

Выбор сделан

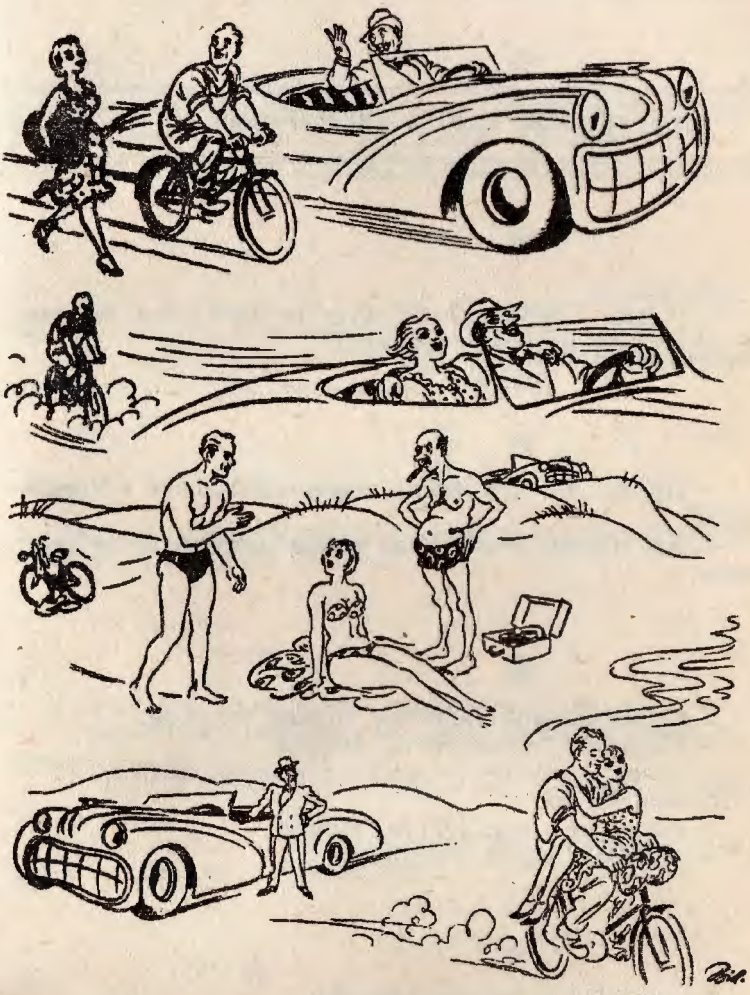

— А что это, знаешь?
— Это осталось от другого реактора.
— Правильно,— говорит бабушка и гладит ее по другой головке.

✻

Долг кутежом красен. (Ю.Рыбников.)

✻

На пляже.
— Рюрик Соломонович, одно из двух: или снимите крестик, или наденьте трусики!

✻

— Правда ли, что Днепр переименовывают в Угрюмреку?
— Да, потому что редкая птица долетит до ее середины.

✻

В коммунальной квартире звонит телефон.
— Позовите, пожалуйста, Мойше.
— Здесь таких нет,— соседка вешает трубку.
Снова звонок:
— Позовите, пожалуйста, Мишу.
— Мойше! Тебя к телефону!

✻

Один еврей встречает другого:
— Ну, Хайм, а где же ты сейчас работаешь?
— На заводе, доменщиком.
— Чугун выплавляете?

— Нет, домино выпускаем.
— А почему ты сейчас не на работе?
— Дело в том, что я работаю вырезателем дырочек.
— Так и вырезал бы — чего по городу шатаешься!
— А я устроился в цех, выпускающий дупель-пусто.

✻

Модницам и платье по колено. (Ю.Рыбников.)

✻

Проект новых правил дорожного движения. Нарушил раз — прокол в правах, нарушил во второй раз — второй прокол, в третий раз нарушил — в графу пятого пункта в паспорте вписывается: ЕВРЕЙ.

✻

Иду по улице. Слышу, кого-то бьют. Кого? Оборачиваюсь. Оказалось — меня!

✻

Два старых московских еврея бродят по городу.
— Помнишь, Мойше, тут когда-то была лавка, где продавали такие калачи?
— Помню, Борух. А ты помнишь, на том углу была такая икра, семга, осетрина, балык?..
— Все помню, Мойше! Только до сих пор не могу понять: кому все это мешало?

✻

В Одессе, в овощном магазине, еврейка долго и придирчиво перебирает помидоры. Продавец раздражается:

— Не нравится — уезжай в свой Израиль!

— Я-то уеду,— отвечает она,— а тебе придется угонять самолет!

*

Взяточник чувствовал недовымогание. (В.Бакун.)

*

— Алло, это отдел снабжения Русской Православной Церкви?

— Да.

— Отца Лифшица, пожалуйста!

*

— Хайм, ты слышал новость? В зоопарке родился слоненок!

— А как это отразится на евреях?

*

Самолет рейсом «Париж — Киев» заходит на посадку в аэропорт Борисполь. Стюардесса объясняет:

— Граждане пассажиры, затяните потуже пояса — подлетаем к Киеву!

*

Как женщины разных стран относятся к мужьям при любовниках.

Американка:

— Джон, я думаю, ты не помешаешь мне делать мой маленький бизнес?

Француженка:

— Жан, подвинься! Поль, прыгай к нам!

Украинка:

— Тарасе, це ти? А це ж хто? Ой, я така затуркана, така затуркана!..

Никакой суд не должен быть чересчур товарищеским. (А.Чернов.)

В грузинском театре идет спектакль «Ленин в октябре». На сцене — Ленин в своем кремлевском кабинете, сидит за столом и пишет. Входит Дзержинский.

— Владимир Ильич! Дорогой! Ходоки пришли! Прими ходоков!

— Слушай, не мешай! Видишь: работу пишу!

Дзержинский выходит, но через минуту заходит снова:

— Владимир Ильич! Дорогой! Ходоки пришли! Бурдюк вина принесли, барашка принесли! Прими ходоков! Повешусь!

— Не видишь: я работу пишу! Не мешай!

В зрительном зале шум, волнение, возмущенные зрители выкрикивают:

— Прими ходоков, Владимир Ильич! Повесится же Феликс!

Ленин встает, хлопает тетрадью о стол:

— Слушай! Кто здесь Ленин: я или ты?!

Встречаются две пенсионерки:

— И почему это ты считаешь, что раньше было лучше?

— Да ведь раньше каждый занимался своим делом: коммунисты воевали, евреи торговали, цыгане воровали...

— Ты думаешь, что-то изменилось?

— Конечно! И давно! Евреи стали воевать, цыгане торговать, а коммунисты воровать!

Армянское радио:
— Можно ли при атомном взрыве сходить в туалет?
— Можно, если найдете свой зад.

Перегибать палку просто необходимо, если ты твердо решил сломать ее. (А.Чернов.)

Собрание в сельсовете. Председатель:
— Слова просит бывший бандеровец Панас Головко.
Крики с мест:
— Нет! Бандеровцу слова не давать!..
Председатель:
— Но он хочет выступить на экологическую тему.
— Тогда пусть говорит!
Панас Головко:
— Хлопцы, берегите леса! Они нам еще пригодятся!

Поймали француз, немец и русский золотую рыбку. Та поклялась исполнить по одному их желанию, если ее отпустят.
Француз:
— Работа у меня есть, деньги есть, машина есть, гараж есть... Выведи мне тараканов!
Рыбка:
— На, возьми этого маленького механического таракана, он всех твоих тараканов поест!
Немец:

— Хм, у меня тоже все есть... Выведи-ка блох у моей собаки!

Рыбка:

— На, возьми вот эту маленькую механическую блоху, она всех твоих блох пожрет!

Русский:

— Работа у меня есть, квартиры нет, машины нет, денег нет.. Слушай, рыбка, дай мне маленького механического коммуниста!

Внутренний голос подсказывал тенору: кажется, вы дали петуха. (А.Чернов.)

Сидит милиционер в постовой будке, от скуки мух давит. Вдруг одна муха взмолилась человеческим голосом:

— Не дави меня, я три твоих желания исполню!

— Ну, тогда,— говорит милиционер,— хочу на необитаемый остров!

Смотрит — точно, на острове.

— Хочу, чтобы женщины были, водка и веселье!

Смотрит — и это исполнилось.

— А теперь сделай так, чтобы я ничего не делал и деньги получал!

...Сидит милиционер в постовой будке и от скуки мух давит.

Один англичанин — джентльмен. Два англичанина — светская беседа. Три англичанина — парламент.

Один француз — любовник. Два француза — дуэль. Три француза — Парижская коммуна.

Один еврей — торговая точка. Два еврея — небольшой базар. Три еврея — цыганский народный хор.

Один русский — пьяница. Два русских — мордобой. Три русских — первичная партийная организация.

*

Пятнадцатилетний парень с подружкой у афиши видеозала:

— Черт! Опять «детям до шестнадцати»!

— И зачем, спрашивается, мы вообще вылезали из постели?

*

Следуя моде, водонапорная башня объявила неделю подачи воды. (А.Чернов.)

*

Поручик Голицын и корнет Оболенский сидят в парижском ресторане. Корнет:

— Знаете, поручик, как мне хочется сейчас вылезти на сцену, взобраться на этот белый рояль и насрать в него!..

— Что вы, корнет, здесь не Россия, они же не поймут! Скоты!..

*

Вовочка приходит домой:

— Мама, я решил жениться.

— Давно пора! И кого же ты выбрал?

— Борьку из шестого подъезда.

— Сынок, но на Боре жениться нельзя!

— Но ведь я люблю его!

— Сынок, но на Боре жениться нельзя!

— Но ведь я люблю его!

— Сынок, я тебе категорически запрещаю жениться на Боре!

— Но почему же, мамочка?
— Ты разве забыл, что Боря — еврей?!

*

Дамоклов меч не страшен безголовому. (В.Дрямов.)

*

Спрашивают русского:
— Ты свою родину любишь?
— Люблю!
— Умрешь за нее?
— Умру!
Спрашивают еврея:
— Ты свою родину любишь?
— Да.
— А сможешь за нее умереть?
— А кто же тогда будет любить родину?

*

Преподаватель спрашивает студента:
— Какая разница между математикой и научным коммунизмом?
— В математике — «дано» и «требуется доказать», а в научном коммунизме все доказано и ничего не дано.

*

На конференции литераторов:
— Какая разница между сюрреалистами, реалистами и соцреалистами?
— Сюрреалист пишет о том, что он ощущает. Реалист — о том, что видит. А соцреалист — о том, что слышит.

✻

Старшина роты выстроил молодое поколение на плацу:

— Вы у меня будете работать, работать и еще раз работать!

Кто-то из строя:

— А как же насчет «Учиться, учиться и еще раз учиться!»?

— Кто это сказал?

— Товарищ Ленин!

— А вы, товарищ Ленин, выйдете из строя и сразу же — на кухню!

✻

Не всякий поющий с чужого голоса — певец. (С. Марков.)

✻

— Какая разница между матом и диаматом?

— Мат знают все, а делают вид, что не знают. Диамат не знает никто, но все делают вид, что знают. Но и то, и другое — мощное оружие в руках пролетариата.

✻

Мюллер и Шелленберг стоят в очереди за офицерским продовольственным пайком.

Появляется Штирлиц, получает паек без очереди и быстро уходит.

Мюллер ехидничает:

— Да, дружище Шелленберг, ваши подчиненные совсем распустились!

Голос Копеляна за кадром: «Ни Мюллер, ни Шелленберг, ни даже сам Гиммлер не знали и не могли знать, что полковнику разведки Максиму Максимовичу

Исаеву на днях было присвоено звание Героя Советского Союза. Не знали они и о том, что Герои Советского Союза обслуживаются вне очереди».

*

В южный колхоз приехал иностранец. Интересуется:
— Скажите, а помидоры у вас растут?
— Нет.
— А огурцы?
— Тоже не растут.
— Может, вы их неправильно сажаете?
— Сажаем? Ну, если сажать, тогда, конечно, будут расти!

*

Литературу не любил: предпочитал читать нотации. (С.Марков.)

*

Рабочий спрашивает своего начальника:
— Что такое критика сверху и что такое критика снизу?
Начальник:
– Я тебе лучше продемонстрирую наглядно.
Сам встал на балконе, а рабочему велел стоять внизу. Затем плюнул и попал рабочему прямо на голову:
— Вот это критика сверху. А теперь плюй ты!
Рабочий плюнул и попал себе на голову. Начальник:
— А вот это критика снизу!

*

— Как узнать советского инженера по паспорту?
— Все три фотокарточки — в одном и том же костюме.

✻

Американцы, изрядно поторговавшись, купили у СССР мавзолей. Привезли к себе, установили на крыше небоскреба.

Проснулся Ленин, глянул и говорит:

— Вот так я себе все и представлял!

✻

Вполне современный город: магазины без продавцов, трамваи без кондукторов, театры без зрителей. (С.Марков.)

✻

На конкурсе фильмов ужасов первую премию получил фильм: «Утеря партбилета».

✻

Лозунг над столовой обкома:

«Наша партия была, есть и будет есть!»

✻

Казнят англичанина, француза и русского.

Заводят англичанина в помещение и спрашивают, какую казнь он предпочитает: на гильотине или повешение. Англичанин предпочел гильотину. Но оказалось, что гильотина не работает, и англичанина отпустили.

Проходя мимо француза, англичанин шепнул ему, что гильотина неисправна. Француз, конечно же, тоже выбрал гильотину, и его тоже освободили.

Уходя, француз шепнул русскому, что гильотина неисправна. Привели русского и задали ему тот же вопрос. И русский предпочел повешение.

— Но почему не гильотину?

— Так ведь она не работает!

✻

Сидит мужик на берегу, рыбку ловит.

Дернул удочку — вытащил рыбку, да не простую, а золотую. Взмолилась рыбка:

— Отпусти меня, я любое твое желание исполню!

— Ладно! Сделай так, чтобы по реке плыли гробы, в гробах — коммунисты!

— Но есть же разные коммунисты: хорошие и плохие...

— Хорошо, тогда сделай, чтобы хорошие коммунисты — в хороших гробах, а плохие — в плохих...

✻

Диетиздат. (С.Марков.)

✻

Всплыли две подводные лодки: советская и американская. Капитан американской вышел на мостик, приветствует русских:

— Хелло, рашн!

Наш, глядя в перископ, спрашивает акустика:

— Что он там прокричал?

— Кажись, «хреново окрашено»...

— Вот гад! Внимание! Торпедная атака!

✻

В целях борьбы с нелегальной проституцией райком партии решил проявить инициативу и организовал в районе официальный публичный дом.

Съездили в Гамбург, набрались опыта...

Открылись. Но уже на второй день клиенты посещать публичный дом перестали. Первый секретарь ругает парторга публичного дома:

— В чем дело? Все сделали, как на Западе?

— Все. Даже красный фонарь у входа вывесили!.. Все услуги!..

— Ну, а как с кадрами? Опытные?

— Конечно! Все — члены партии с 1905 года!

✻

Драматург писал пьесы на «бис». (С.Марков.)

✻

— Мальчик, как тебя зовут?

— Абраша.

— Такой маленький, а уже еврей!

✻

— Что дают?

— Дюма.

— А что лучше кремплена?

— Не знаю, не пил.

✻

Чукча в Москве спрашивает у милиционера:

— Начальник, где, однако, купить огненная вода?

— Там, где увидишь самую большую очередь...

Нашел чукча самую большую очередь, отстоял ровно три часа, опять встречает того же милиционера. Тот:

— Ну что, купил огненную воду?

— Э, начальник, пока моя стояла эту очередь, продавец умер... Пойду искать другая мавзолея!..

✻

Два старых одесских маляра-еврея, Рабинович и Абрамович, взялись покрасить пароход.

Через месяц, по договору, приехала комиссия, но... пароход оказался выкрашенным лишь с одной стороны. Члены комиссии обращаются к малярам:

— Мы вам деньги заплатили, а вы халтурите!..

— Ой, только не надо дурить нам голову. Мы сделали так, как записано в договоре!

— Как так?

— Читайте сами: «Заключен договор. Мы. Рабинович и Абрамович, с одной стороны, и Одесское пароходство, с другой стороны, обязуемся покрасить пароход».

✻

Покупатель продавцу: «Я уж не возражаю, грубите, но только культурно!» (С.Марков.)

✻

Идет партсобрание. Парторг:

— Рабинович, а вы почему не выступаете? У вас что, своих мыслей нет?

— Есть.

— Почему же вы молчите?

— Я с ними не согласен!

✻

1976 год. Бобруйск. В отделе кадров весового завода:

— Здравствуйте, я жестянщик, хочу у вас работать.

— Пожалуйста! Пишите заявление.

— Но я не умею писать, я неграмотный.

— Тогда извините, мы не можем вас принять.

1986 год. Нью-Йорк. Солидный человек прогуливается по Бродвею с шикарной блондинкой. На пути им попадается ювелирный магазин. Заходят.

— Изя, я давно мечтала о таком колье с бриллиантами!

— Хорошо, дорогая! Что тебе еще здесь понравилось?

— Вот эти сережки и кулончик.

— Заверните, пожалуйста, все это! Сколько с меня?
— Миллион долларов, сэр.

Изя рассчитывается с продавцом, достав из дипломата кучу денег. Продавец недоумевает:

— Зачем вы носите столько денег наличными? Неужели вы не могли выписать чек?

— О, если бы я умел писать, я бы еще десять лет тому назад работал жестянщиком на весовом заводе в Бобруйске!

✣

Салон для сновабрачных. (С.Марков.)

✣

— Что будет, если скрестить еврея с турком?
— Затурканный еврей.

✣

Молодого еврея из украинского местечка мобилизовали на гражданскую войну в Красную Армию. Вскоре он прислал домой письмо: «Здравствуйте, дорогие родные! Дела у меня идут нормально, попал служить в конную армию к Буденному. Вышлите мне, пожалуйста, 200 рублей на покупку лошади, так как здесь все служат со своими лошадьми».

Вскоре новобранец получает ответное письмо: «Здравствуй, Мойша! 200 рублей на покупку лошади тебе не высылаем, так как письмо твое не получили. Смотри, не попади служить в Морфлот, а то как бы нам не пришлось покупать тебе крейсер. Мама».

✣

Прибегает Петька к Василию Ивановичу:
— Чапай, родной, ЧП в полку!

— Что такое, Петька?
— Гольфстрим замерз!
— Говорил же я тебе, Петька, не ставь этих евреев на пост!

Даже железная дисциплина не застрахована от ржавчины. (С.Марков.)

Как приходят в гости и уходят из гостей люди разных национальностей?

Русский приходит с ведром водки, а уходит с разбитым лицом.

Украинец приходит с кольцом колбасы и шматом сала, а уходит с песнями.

Грузин приходит с ящиком коньяка, мешком мандаринов, а уходит с тостом.

Еврей приходит с двоюродным братом, а уходит с кусочком торта для тети Песи.

Встречаются два еврея, разговаривают.
— Как дела?
— Плохо.
— Что такое?
— Моя жена спит с лордом Кингсберри.
— Да, это плохо.
— Правда, я сплю с его женой.
— Так это же хорошо!
— Ничего хорошего: у меня уже от него двое детей!
— Да, это плохо.
— Но у него от меня тоже двое детей.
— Значит, вы квиты.
— Какое там квиты! Я же ему делаю лордов, а он мне — евреев!

✠

Родился в сорочке, но не модной. И это не мог простить родителям. (С.Марков.)

✠

Рабинович пришел к Ребе.

— Ребе, я к тебе за советом. Скоро денежная реформа, так где мне держать деньги: в банке или дома?

— О, это непростой вопрос. Я должен порыться в своих книгах...

Тут к Ребе заходит молодая девушка:

— Ребе, я за советом. Завтра выхожу замуж, так я не знаю, как мне ложиться спать с мужем — в рубашке или без?

— Это тоже очень сложный вопрос, но на него я вам отвечу сразу: как бы вы ни легли, вас все равно вздрючат! Кстати, Рабинович, это ответ и на ваш вопрос тоже...

✠

— Рабинович, как здоровье?

— Не дождетесь.

✠

Недавно в Израиле открылся кооператив «Ностальгия».

За очень умеренную плату вас избирают, обзывают «жидовской мордой» и отправляют обратно в Россию.

✠

В овировской анкете для выезжающих на постоянное место жительства за границу появились две новые графы:

1. Бывали ли ранее за границей. Если бывали, то почему вернулись?
2. Были ли вы в детстве евреем?

*

Встречаются два еврея.
— Слушай, Сема, ты знаешь, кто по национальности Мао Цзэдун?
— Не может быть!

*

Акт: погиб при дележке шкуры неубитого медведя. (Л.Белая.)

*

Ночью на железнодорожной станции Одесса останавливается пассажирский поезд. Открывается одно окошко:
— Это что за станция?
— Одесса.
— А почему так долго стоим?
— Паровоз меняют.
— На что меняют?
— Как на что? На паровоз!
— Тогда это не Одесса!

*

Переполненный автобус. Стоит солдат и поглядывает на часы. Вдруг солдат бьет по лицу стоящего рядом мужчину и отворачивается. К пострадавшему пробивается другой пассажир и начинает его тоже избивать.
Идет суд. У солдата спрашивают, за что он ударил человека.

— Как за что?! Он наступил мне на ногу, и я дал ему пять минут, чтобы он убрал свою ногу, но он не сделал этого. Тогда я дал ему еще пять минут, чтобы он хотя бы извинился, но он не извинился. Ну, я ему и врезал!

У второго подсудимого спрашивают?

— А за что вы так избили человека?

— Стою, значит, в автобусе. Вижу: солдат, а рядом с ним — еврей. Солдат долго смотрел на часы, а потом вдруг ка-ак впаял тому еврею!.. Я и подумал, что по всей стране началось!..

✠

Если хищник держит в зубах неощипанную курицу, не верьте, что это проба пера. (Л.Белая.)

✠

На одном заводе проводят эксперимент.

Вместо начальника отдела кадров установили компьютер с заданной программой. Входит первый посетитель:

— Здравствуйте.

— Здравствуйте,— отвечает компьютер.

— Я хотел бы у вас работать!

— Пьете?

— Да.

— До свидания!

Заходит следующий посетитель:

— Здравствуйте.

— Здравствуйте.

— Хочу у вас работать.

— Пьете?

— Нет.

— Курите?

— Нет.

— Судимость имеете?

— Да.

— До свидания.

Следующий.
— Здравствуйте!
— До свидания.

Собрал коллекцию камешков за пазухой. (Л.Белая.)

Брест. Вокзал. Таможня. Из динамиков доносится:
— Евреев, отъезжающих на постоянное место жительства в Израиль, просим зайти в комнату номер 202 для получения медалей «За освобождение Белоруссии».

— Коль, а Коль, смотри: еврей идет! Давай ему морду набьем!
— Да больно здоровый он — еще нам набьет!..
— А нам-то за что?

Еврей переходит границу. Окрик пограничника:
— Стой! Стрелять буду!
Еврей быстро спустил штаны, присел.
Подходит пограничник:
— Ты что тут делаешь?
— Как — что? Какаю!
— Ну-ка, встань!
Тот встает, а под ним куча собачьего дерьма. Пограничник:
— Так это же собачье дерьмо!
— А жизнь какая?

Мужчина сел на скамейку, вдруг вскрикивает:
— Ой, б...!
Тут же рядом с ним присаживается милиционер:
— В чем дело, гражданин? Вы почему материтесь?
— Да вот, скамейка окрашена!
— Ой, б...!

Его золотые слова были невысокой пробы. (Г.Городецкий.)

Едут в поезде негр и украинец. Негр достает бананы. Хохол:
— Ой, что это?
— Бананы.
— Можно попробовать?
— Пожалуйста.
Вскоре уже украинец лезет в сумку, достает сало. Негр:
— А что это у вас?
— Сало.
— А можно попробовать?
— Да чего его пробовать: сало як сало!

— Алло, это скорая помощь? Не могли бы вы прислать санитаров?
— А что случилось?
— Вот скажите: человек, который в шесть часов утра начинает трубить в трубу и будить всех, нормален?
— Конечно, нет! Ваш адрес?
— Военная часть номер 12/б. Казарма.

✻

— Папа, почему кукарекает петух?
— Он кукарекает, когда кто-нибудь лжет.
— Но ведь он кукарекает даже в четыре утра, когда все спят!
— В это время печатаются утренние газеты...

✻

Пациент сидел в кресле дантиста, поджавши зубы. (В.Ветров.)

✻

Советский турист на Западе заходит в магазин:
— Дайте мне, пожалуйста, банку сардин в масле.
— Вам какие: португальские, испанские, французские?
— Все равно. Я же не собираюсь с ними разговаривать!

✻

Мойша вернулся из школы домой:
— Папа, нам в школе сказали завтра прийти в национальной одежде.
— Ты слышишь, Циля? Мальчик уже хочет дубленку и пыжиковую шапку!

✻

Во время учебных стрельб командир орудия докладывает:
— Товарищ лейтенант, снаряды кончились!
— Все до единого?
— Так точно! Все до единого!
— Прекратить стрельбу!

✻

Молодой солдат приезжает домой в отпуск. Рассказывает своим родителям о военной жизни. Вдруг замолкает, уставившись в окно на четырех девушек, идущих по улице. Мать шепчет отцу: «Смотри, наш мальчик уже совсем вырос. До армии он вовсе не засматривался на девушек».

Солдат внимательно следил за девушками, пока они не скрылись за углом, затем повернулся к родителям и огорченно сказал:

— Одна из них шла не в ногу.

✻

Полковник докладывает генералу об успехах своего подразделения. Свой доклад он заканчивает следующими словами: «...но больше всего, товарищ генерал, мы преуспели в укреплении дисциплины...»

Как раз в это время приоткрывается дверь, в щель просовывается голова какого-то солдата:

— Эй, старик, так я возьму машину до обеда?..

Взволнованный полковник поворачивается к генералу:

— Вот видите, товарищ генерал! А ведь год назад он и спрашивать меня не стал бы!

✻

Сердце стучало, умоляя хозяина вести себя потише. (В.Ветров.)

✻

Армянское радио:

— Когда были проведены первые свободные демократические выборы советского типа?

— Когда бог создал Еву из ребер Адама и сказал: «Выбирай себе жену».

Двое играют в шахматы:

— Ну, так ходить нельзя! Я же съем вашего короля!

— Ну и что? Я объявляю республику и буду играть дальше!

Быт — лучшее средство от вдохновения. (В.Ветров.)

Американский бизнесмен В России.

— Какой крошечный заводик! А что в этих цистернах?

— Да ничего особенного — чернила для заводской конторы.

В Воронеж бог послал кусочек сыра...

Репатриировавшийся армянин провалился в открытый канализационный люк. Вылез, возмущается:

— В Европе возле открытых канализационных люков ставят предостерегающие красные флажки.

— А когда вы там садились на пароход, вы разве не заметили большого красного флага?

Лектор:

— К концу пятилетки у нас будет по десять килограммов мяса на человека...

Его перебивают из заднего ряда:

— Простите, тут плохо слышно, вы сказали «на человека» или «на человеке»?

✻

На политзанятиях. Лектор:

— В случае чего, наши люди доставят атомные бомбы в города противника в обычных чемоданах и там их устойчиво установят...

Вопрос с места:

— Я понимаю, что у нас достаточно бомб, но где взять столько чемоданов?

✻

Грузин в Москве садится в такси, командует шоферу:

— Магазин «Принцип»!

Шофер морщит лоб, пытаясь вспомнить, но в конце концов говорит: «Простите, но такого магазина в Москве нет».

— Но как же так? Гиви мне говорил, что в Москве ничего нигде нету, но в «Принципе» купить можно все...

✻

Чистая душа — та, в которую не ступала нога человека. (В.Ветров.)

✻

Румынский хозяйственник принимает у себя советского, показывает ему свою одноэтажную виллу, автомобиль...

— Как вам это удалось?

— Да мы тут строили мост — вон он над рекой — так я оттуда то, се...

Советский хозяйственник принимает у себя румынского, показывает ему двухэтажную виллу, два автомобиля...

— Как вы это смогли?

— Мы тут строили мост, так я оттуда то, се...

— А где же ваш мост?

— Так ведь вот,— показывает он на виллу.

✻

О санитарном враче говорили: «Такой и мухи не обидит». (Ю.Скрылев.)

✻

В магазине.

— Дайте мне руководящую селедку.

— У нас такой нет.

— Да вон ту, жирную, толстую, без головы.

✻

Госплан обратился к специалистам за консультацией. Несмотря на тщательные расчеты плана производства и продажи туалетной бумаги, ее в Москве систематически не хватает.

После долгих исследований специалисты заключили, что ошибка в планировании произошла из-за учета населения по головам.

✻

Советский экономист во Франции заявил, что никогда нигде не видел такой нищеты!

— Но магазины забиты товарами!

— Так-то оно так, но ведь никто не может себе позволить их покупать — в магазинах ни одной очереди...

✻

Возвращается Ваня из Парижа, сажает свою Машку за стол:

— Ну, Мань, Париж — это полный п...! На Фефелеву башню забираюсь — Мань, ... твою мать! Налево посмотришь — ... твою мать, Мань! Направо глянешь — Мань, твою мать!.. Вперед, назад — ... Мань, твою мать!.. Ты чего плачешь-то, Мань?

— Красотища какая!

✻

Принимал близко к сердцу только сердечные капли.

✻

Командир командует солдатам:

— Так!.. Копать здесь, здесь и здесь! А я пока схожу, узнаю, где надо...

✻

Армянское радио:

— Какая разница между верблюдом и советским человеком?

— Верблюд целую неделю работает и не пьет, а советский человек — наоборот: целую неделю пьет и не работает.

✻

Армянское радио:

— Кем были по национальности Адам и Ева?

— Адам — неизвестно, а Ева — точно русской. Ведь только русская могла, голая и босая, отдаться за поляблока!

✻

— «Бьют часы на Спасской башне...»
— Господи, а их-то за что?!

✻

Встречаются два одессита.
— Или вы слышали — Луиса Корвалана посадили в тюрьму!
— Шо вы говорите?! А в каком магазине он работал?

✻

Предпочтительно, чтобы рыбка плавала, а не всплывала.

✻

В кабинете директора гастронома.
— Вы директор? Я вас спрашиваю: кто повесил здесь такое объявление — «Сметану евреям не продавать»?.. У вас совесть есть?!
— Тихо! Ша! Шо вы орете, как ненормальная? А вы тую сметану пробовали?..

✻

Японцы украли у СССР технологию изготовления сверхсовременного МИГ-28, привезли к себе и приступили к сборке.
Собирали, собирали — не поймут: паровоз получается!
Ломали голову месяц, год... И тут один японец догадался прочесть примечание в инструкции по сборке: «После сборки тщательно обработать напильником».

✻

Армянское радио:
— Что такое зарплата?
— Те же месячные — месяц ждешь, за три дня уходят!..

✻

И буквоеды не одними буквами кормятся. (Л.Митницкий.)

✻

— Товарищ прапорщик, скажите что-нибудь.
— Смир-рна!
— Да нет, вы что-нибудь ласковое скажите, нежное...
— Вольно!

✻

Стоят два генерала возле работающего танка, кричат что-то другу другу, а услышать ничего не могут. Тут из люка танка показывается прапорщик. Один из генералов командует:
— Прапорщик, заглушите танк!
Прапорщик:
— А-а-а-а!..

✻

Стоит чукча на посту. Мимо кто-то идет. Чукча:
— Пароль!
— Самолет.
— Проходи!
Снова кто-то идет. Чукча:
— Пароль!

— Самолет.
— Проходи!
В третий раз чукча кричит:
— Пароль!
— Танк.
— А вот и неправильно! Самолет, а не танк! Проходи!..

*

— Алло, девушка, я могу заказать разговор с Донецком?
— Да. Линия освободится, и я вас соединю.
— Девушка, да я уже два часа от вас это слышу! Могу я, наконец, заказать разговор или нет?!
— Да, можете! С кем вас соединить?
— С кем, с кем — с Вашингтоном!
— Соединяю.
— Алло! Вашингтон?
— Йес, сэр!
— Я могу заказать разговор с Донецком?
— Йес, сэр!

*

Плакат на швейном предприятии: «Ни дня без строчки!» (М.Зархин.)

*

— Я предлагаю исключить из школьной программы всякое упоминание об условных рефлексах собаки Павлова!

*

Чукча подвез к дому грузовик листового металла. Сосед:

— Ты что, гараж строить собрался?

— Да нет. Я на Аляску собираюсь, года на два, так в исполкоме сказали забронировать квартиру...

✻

Пейте соки, но не чужие!

✻

Два дачника беседуют в огороде:

— У нашего соседа можно поучиться вести хозяйство. Каждое утро он сажает картошку, а вечером выкапывает.

— Зачем?

— Чтобы ночью ее не украли.

✻

— Папа, кто такой Карл Маркс?

— Экономист.

— Как наша тетя Циля?

— Нет, тетя Циля — старший экономист!

✻

— Ну и подхалим этот Сидорчук! Представляешь, бумаги, которые идут на подпись к директору, он пересыпает табачной пылью!

— Зачем?

— А чтобы потом говорить: «Будьте здоровы! Будьте здоровы!»

✻

— Помнишь, Янаев все говорил: «Я нормальный мужик, я нормальный мужик...»?

— Ну да, теперь от него вся страна — в интересном положении.

— Слыхали, Павлов заболел! А представляешь, как он потом начнет поправляться?!.

— Это Павлов-то — поправляться?! Да это же ни в какие ворота не влезет! Ни в Спасские, ни в Боровицкие!

Глупость может царить и без престола.

— Изя, что ты скажешь за августовский путч?

— Таки парадокс! Демократы победили, а демократии как не было, так и нет!

— Какой самый фешенебельный в мире дом для престарелых?

— Кремль.

— Какие категории людей существуют в СССР?

— Гласные, согласные и шипящие.

— Можно ли прожить на зарплату?

— Не знаем, не пробовали.

Победитель

✻

Карлик на высоких каблуках кажется еще меньше.

✻

— Не слыхал, что это только что по радио сказали?
— Говорят, среди нас есть агенты КГБ.
— Кто?
— Не знаю. Может, ты, а может — я...

✻

— Что такое стриптиз по-советски?
— Это когда танцовщица, раздеваясь во время танца, сбрасывает одежду в кучу и голая садится на нее — чтобы не растащили.

✻

— Какая бывает ложь?
— Ложь бывает четырех видов: обыкновенная, наглая, статистика и цитирование.

✻

— Что это там по радио сказали, будто бы Горбачев не смог вылететь из Симферополя?
— Билетов не достал.

✻

— Способен ли зрелый социализм к ускоренному развитию?
— Да, в перезрелый социализм.

— Есть ли воры в СССР?
— Нет. Советский народ ворует сам у себя.

Взяточник не любил пословицу: «Кому много дано, с того много спросится!»

— Сообщили, что в нашу сторону движутся десантники.
— Спецназ?
— Спецнас, спецвас...

— Может ли корова, выйдя из города-героя Москвы, дойти до города-героя Волгограда?
— Нет, ее съедят в городе-герое Туле.

— Возможно ли государственное планирование роста населения?
— Нет, пока орудия его воспроизводства остаются частной собственностью.

— Как решить продовольственную и жилищную проблемы?
— Продовольственную: закрыть границы и закрыть вывоз. Жилищную: открыть границу и разрешить выезд.

— Будет ли воровство при коммунизме?
— Нет: все при коммунизме разворуют.

Если вместо «вкусно» Вы стали говорить «питательно», значит вы стареете.

— Это правда, что в СССР трудно достать черную икру?
— Правда. Ведь не все пока знают, что она переименована в «рыбьи яйца» и продается по рублю за десяток.

— Для чего в хлеб добавляют горох?
— Чтобы в коммунизм войти с треском.

— Почему не стало в продаже муки?
— Потому что ее стали добавлять в хлеб.

— Почему из Кремля улетели все соловьи?
— Соловья баснями не кормят.

— Почему так подорожала жизнь?
— Потому что она перестала быть предметом первой необходимости.

— Что такое «дефицит в дефиците»?

— Это копченая колбаса, завернутая в туалетную бумагу.

Бездарность, как и талант, раскрывается не сразу.

— Чем советская система лучше остальных?

— Тем, что она постоянно преодолевает трудности, не существующие в других системах.

— Правда ли, что до сотворения мира был хаос?

— Нет. Ведь доказано, что сначала был план, а хаос возник позже.

— Что было раньше, яйцо или курица?

— Раньше все было: яйца, куры...

— Какая разница между капитализмом и социализмом?

— Капитализм — это жестокая дисциплина в сфере производства и хаос в сфере потребления. Социализм — жестокая дисциплина в сфере потребления и хаос в сфере производства.

✻

— Что такое прогресс на пути к светлому будущему?
— Это значит, что мы уже сегодня живем лучше, чем завтра.

✻

Кругленькая сумма всегда больше, чем круглая. (В.Хочинский.)

✻

— Какой коктейль самый дорогой и престижный в СССР?
— Кофе с бензином.

✻

— Почему в СССР нет безработицы?
— Потому что одни строят, а другие ломают.

✻

— У какого треугольника все углы тупые?
— У советского руководящего: директор, парторг, председатель месткома.

✻

— Что такое НОТ?
— Новый отряд тунеядцев.

✻

— Что такое обмен мнениями между начальником и подчиненным?

— Это когда подчиненный заходит к начальнику со своим мнением, а уходит с мнением начальника.

— Что такое дисциплина?
— Это искусство всегда быть глупее своего начальника.

У пьяного мелькала трезвая мысль: как бы не ударить лицом в грязь. (А.Прудников.)

— Что такое соцсоревнование?
— Это соревнование социалистической системы с нервной.

— Какое теперь соотношение с фунтом, рублем и долларом?
— Фунт рублей стоит доллар.

— Что такое «елки-палки»?
— Это итоги преобразования природы СССР по рецептам «мичуринской» биологии.

— Что собирают, если нет урожая?
Пленум ЦК КПСС.

✻

— Как найти выход из безвыходного положения?
— Консультацией по вопросам сельского хозяйства не даем.

✻

Нет дорожных знаков, указывающих дорогу в рай. (Р.Гожельский.)

✻

— Что такое: длинное, зеленое, пахнет колбасой?
— Электричка, идущая из Москвы.

✻

— За что теперь борются советские магазины?
— За звание продовольственных.

✻

— Кто такие гомосексуалисты?
— Это посетители ГУМа, удовлетворяющие свои потребности через его задний проход.

✻

— Какой формы клопы?
— Конечно, плоские: мы же на них спим.

✻

— Какие основные препятствия стоят перед советским сельским хозяйством?
— Их четыре: весна, лето, осень и зима.

— Почему прошлым летом была такая сильная засуха?

— Слишком часто пели: «Пусть всегда будет солнце!»

Не тащи волка в лес, он сам туда придет. (Р.Гожельский.)

— Что делать, если хочется работать?

— Полежите — пройдет.

— Существует ли в СССР атомная бомба?

— Нет. Если бы она существовала, ее можно было бы купить на одесском толчке.

— Что такое шампанское?

— Это любимый напиток рабочего класса, который он потребляет через своих представителей.

— Что такое советский административный работник?

— Это желудь. Не знает, каким ветром его сдует, какая свинья съест, а пожаловаться некому — кругом одни дубы.

— Что такое «порядочный человек»?

— Это человек, который без нужды подлости не сделает.

Только в лесу не надо стыдиться, что ты дубина. (Р.Гожельский.)

— Что такое вежливый директор гостиницы?

— Это такой директор, который говорит каждому новому жильцу: «Если вам что-нибудь будет нужно, обращайтесь прямо ко мне, и я вам объясню, как вы сможете обойтись без этого».

— Может ли простой советский человек иметь машину? (Два дня нет ответа). Почему не отвечаете?

— Извините, все время смеемся.

— Как жизнь?

— Как генеральские погоны: сплошные зигзаги и ни одного просвета.

— Как встречает очередную годовщину Великой Октябрьской социалистической революции советская женщина?

— С чувством глубочайшего удовлетворения: в одной руке сетка, в другой — Светка, в печенках — соседка,

в голове — пятилетний план, а за спиной — пьяный Иван.

— Как сократить количество пьяниц?

— Снизить цены на водку. Сейчас берут поллитра на троих — будут брать на двоих.

Подковы не приносят счастья лошадям. (Р.Гожельский.)

— Бывают ли инфаркты у собак?

— Да, когда им создают человеческие условия существования.

— Каков основной принцип советской системы здравоохранения?

— Лечиться даром — это значит даром лечиться.

— Что такое узкая специализация в медицине?

— Это, когда две медсестры несут одну клизму вдвоем: одна знает, как ставить, а другая — куда.

— Как сказалось повышение цен на коньяк и на его потребление?

— До повышения цен на коньяк его пили, хотя и не видели, а после повышения его видят, но не пьют.

✣

— Почему черти боятся впускать коммунистов в ад?
— Потому что они начнут строить там рай, и чертям житья не станет.

✣

И погасшие светила науки порой бывают причиной затмений. (Ю.Никольский.)

✣

— Что было бы, если бы у пчел вместо матки появился генсек?
— Производили бы вместо меда дерьмо.

✣

— Можно ли построить здание социализма в одной стране?
— Построить-то можно — жить нельзя.

✣

— Что в СССР самое постоянное?
— Временные трудности.

✣

— Чем является при социализме захват власти одним лицом: исторической закономерностью или случайностью, противоречащей основным принципам социализма?

— Случайной историчсской закономерностью, противоречащей основным принципам социализма.

✠

Ее всегда окружали поклонники, которым не было от нее отбоя. (Вал.Девятый.)

✠

— Как советские граждане узнают о приходе коммунизма?

— Об этом будет сообщено в газетах и по радио. Будут ли еще к тому времени телевизоры, мы не знаем.

✠

— Какое самое страшное половое извращение в СССР?

— Введение молодого члена в Политбюро.

✠

— Почему из магазинов исчезло мясо?

— Потому что мы так стремительно идем к коммунизму, что скотина за нами не поспевает.

✠

— Как будет выглядеть человек будущего?

— У него будут маленькие и слабые руки, так как за него все будут делать машины; маленькие и слабые ноги, так как он будет только ездить; крохотный желудок, так как питаться он будет одними пилюлями, и огромная голова, так как он все время будет думать, где же достать эти пилюли.

✻

— Что такое горизонты коммунизма?
— Как и всякие горизонты: видимая линия, удаляющаяся по мере нашего к ней приближения.

✻

Купил кота в мешке. Отдельно мешок не продавался. (Г.Кренцель.)

✻

— Как проще всего объяснить, что такое коммунизм?
— Кулаком.

✻

— Чем отличается ящерица от крокодила?
— Ничем: ящерица — это крокодил, прошедший через социализм.

✻

— Что такое вобла?
— Это кит, доживший до коммунизма.

✻

— Может ли лошадь умереть на работе?
— Да, если она работает в бригаде коммунистического труда.

✻

— Что такое коммунизм?
— Наказание за социалистическую революцию.

✻

— Являются ли основоположники марксизма настоящими учеными?

— Какие там ученые! Настоящие ученые сначала бы на кроликах пробовали.

✻

Всегда находился при деле, которое вели другие. (Вал.Девятый.)

✻

— Будут ли при коммунизме сажать за анектоды?

— Не за анекдоты, а за решетку.

✻

— Будут ли при коммунизме евреи?

— Не беспокойтесь — евреи выкрутятся.

✻

— Почему в магазинах нет обуви?

— Потому что догнать и обогнать США лучше босиком.

✻

— Какая разница между капиталистами и коммунистами?

— Капиталисты заботятся о деньгах, коммунисты — о людях. Капиталисты прячут деньги за семью замками, коммунисты — людей за тридевять земель. Капиталисты считают: если он будет много иметь, то станет большой шишкой, коммунист — если станет большой шишкой, то будет много иметь.

*

— Что значит «капитализм находится на краю пропасти»?

— Это значит, что они смотрят оттуда, как мы копошимся на дне.

*

Его девиз: «Там слов не тратить попусту, где нужно злоупотребить». (Вал.Девятый.)

*

— Какая разница между телевизором и ночным горшком?

— И там дерьмо, и там дерьмо. Но в горшке виднее.

*

— Какая разница между шизофреником и неврастеником?

— Шизофреник считает, что «дважды два — пять» и спокоен, а неврастеник — что «дважды два — четыре» и нервничает.

*

— Какие существовали пасхи?

— Еврейская — в память исхода из Египта, христианская — в память воскрешения Христа и советская — в память о том, как Ленин дрова таскал.

*

— Почему в свое время уволили директора ЦРУ Аллена Даллеса?

— Потому что он не смог узнать волну «Армянское радио», адрес Кузькиной матери и чем занимается ДОСААФ.

— Как отразилась Октябрьская революция на дорогах Сибири?

— До 1917 года в Сибирь дорог было мало, а оттуда — много. После 1917 года — наоборот.

Совершенство шара заключается в том, что он бесконечно многогранен. (Ветров.)

— Из чего были построены дома «олимпийской деревни» в Москве?

— Из микробетона.

— А из чего состоит этот микробетон?

— На 10% из бетона, а на 90% — из микрофонов.

— Что такое «Петля Горбачева»?

— Очередь за водкой.

— Что такое МИГ?

— Мирная Инициатива Горбачева.

— МИР?

— Михаил и Раиса.

Армянское радио:

— Что надо для того, чтобы построить социализм в отдельно взятой стране?

— Надо взять страну, которую не жалко.

Нет ничего труднее, чем найти решение, которое было бы проще простого. (Ветров.)

— Какая разница между демократией и социалистической демократией?

— Такая же, как между просто стулом и электрическим.

— Откуда родом Адам и Ева?

— Конечно, из СССР: голые, босые, одно яблоко на двоих, а считают, что живут в раю!

— Что такое «экспрессионизм»?

— Это экспресс, набитый сионистами.

— Будут ли в СССР строить защитные сооружения вокруг реакторов?

— Да. Если не до взрыва, так после.

— Возможна ли в принципе защита реактора от дурака?

— Возможна даже от идиота, но только не руководящего.

Яйца учат курицу терпению. (Ветров.)

— Что такое «Совстиш геймланд»?

— Это журнал, национальный по форме, антисемитский по содержанию.

— Какой национальности спутник?

— Конечно, еврей. Кто еще б с такой скоростью вылетел из Совстского Союза?!

— Почему на Западе и в Израиле часты случаи воровства, в которых замешаны выходцы из СССР?

— Это у них пережитки социализма в сознании.

— Из чего состоит типичная кандидатская диссертация?

— Как минимум из четырех частей: 1. Вводная часть. 2. Исторический обзор. 3. Описание и анализ экспериментов автора. 4. Выгоды.

✻

— Как пишется диссертация?

— Первое: головой (своей, чужой), второе: рукой (своей, чужой), третье: задницей (своей, чужой).

✻

Скажи мне, где север, и я скажу тебе, где юг. (Ветров.)

✻

— Могли ли древние обитатели Юго-Восточной Азии попасть на острова Тихого океана?

— Да, ведь тогда у людоедов не было ни радаров, ни быстроходных сторожевых катеров.

✻

— Для чего послали советскую правительственную делегацию в Финляндию?

— Для того, чтобы узнать, как ладить с великим восточным соседом.

✻

— В чем разница между христианином и коммунистом?

— Христианин надеется на посмертный рай, коммунист — на посмертную реабилитацию.

✻

— Какая разница между разведчиком и шпионом?

— Разведчик — это наш, шпион — их.

✻

— Каким это образом Гречко стал маршалом?
— Он был просто слишком глуп для генерала.

✻

— Почему фигура на монументе в честь запуска спутника выполнена в античном стиле?
— Потому что мы смогли его запустить, будучи голыми и босыми, как рыбы.

✻

— Чем отличаются взгляды оптимиста и пессимиста?
— Оптимист считает, что «хуже уже быть не может», а пессимист — «погодите, еще не то будет».

✻

Надпись на могиле поэта: «Ты памятник себе воздвиг не стихотворный». (Ветров.)

Литературно-художественное издание

РОГА И КОПЫТА

Непрерываемое издание

Составители:
Людмила Викторовна Харчук, Амур Шодиевич Бакиев

Редактор Н.А.Смехова
Художественный редактор Т.Н.Мовила
Корректор Д.Ф.Гордон
Компьютерная верстка группы «ЭФЮ»
Ответственный за выпуск М.И.Валентинов

Издатели благодарят А.Л.Печеневского за помощь
в создании данной книги

Лицензия № 61145 от 30 апреля 1992 г.

Подписано в печать с готовых позитивов 07.10.94. Формат 84×108 1/32.
Бумага газетная. Печать высокая. Гарнитура «Таймс».
Физ. печ. л. 15,0. Уч.-изд. л. 25,35. Усл. п. л. 24,12.
Зак. № 4-353
Издательство «НПК» г.Москва, ул.Болотниковская, д.40, к.1, кв.79
Общество с ограниченной ответственностью «Атика Лтд.»
252054, Киев-54, ул.Воровского, 34-г.
Харьковская книжная фабрика им. М.В.Фрунзе,
310057, Харьков-57, ул.Донец-Захаржевского, 6/8.

Ну, погоди!